

平成 28-29 年度 大学機関別認証評価  
自 己 点 検 評 価 書  
[日本高等教育評価機構 (様式)]

平成 30(2018)年 1 月

九州国際大学



## 目 次

|                                   |     |
|-----------------------------------|-----|
| I. 建学の精神・大学の基本理念、使命・目的、大学の個性・特色等  | 1   |
| II. 沿革と現況                         | 3   |
| III. 評価機構が定める基準に基づく自己評価           | 6   |
| 基準 1 使命・目的等                       | 6   |
| 基準 2 学修と教授                        | 13  |
| 基準 3 経営・管理と財務                     | 75  |
| 基準 4 自己点検・評価                      | 90  |
| IV. 大学が使命・目的に基づいて独自に設定した基準による自己評価 | 97  |
| 基準 A 地域社会貢献                       | 97  |
| 基準 B 国際交流                         | 103 |
| V. エビデンス集一覧                       | 108 |
| エビデンス集（データ編）一覧                    | 108 |
| エビデンス集（資料編）一覧                     | 111 |



## I. 建学の精神・大学の基本理念、使命・目的、大学の個性・特色等

### 1. 建学の精神

九州国際大学は、昭和 5（1930）年に北九州の勤労青年のために開設された夜学の「九州法学校」を前身としており、その設置趣意書に述べられた「本校ハ単ニ法律及ビ経済ノ知識ヲ授ケルバカリデナク、塾的精神ニ依リ、相互ニ心的鍛錬ヲナシ、以ッテ誠実、有益ナル人材ヲ養成スル」を建学の精神としている。

実際、昭和 5（1930）年の学園の創立以来、38,000 人以上の卒業生を地域社会に送り出してきた。現在、本学園は、九州国際大学大学院、九州国際大学、附属高等学校及び附属中学校を設置し、地域社会貢献、国際交流、生涯学習事業等を図り、地域社会から評価される「開かれた学園づくり」に邁進している。

### 2. 大学の基本理念、使命・目的

本学は、「教育基本法及び学校教育法に則り、個性の伸長と人格の完成を旨とし、法律学、経済学、経営学、国際関係学に関する専門的知識を教授し、北九州の地域に立脚し、国際的視野を持った理論・実践両面に明るい人材を養成すること」（九州国際大学学則第 1 条第 1 項）と定め、本学教育の基本理念、使命・目的としている。

また、本学の教育理念と目的は、次の3つであり、毎年発行・配布する『大学生活について』の最初のページに掲載し、また大学のホームページにも公表し、学生、教職員に周知している。

(1) 本学は、建学の精神に掲げられた「塾的精神」に基づいた教育を実践する。塾的精神の要は、人格を介した信頼関係にあり、教員、学生、職員相互の信頼関係の土台の上に、一人ひとりを大きく育てる教育を行う。

(2) 本学は、地域社会及び国際社会で信頼される品性高き人材の育成を目標とする。北九州に根ざし、多様な価値観が存在する国際社会に対する理解力を高め、地球の未来を見据えつつ、学ぶ姿勢を生涯貫く人材を育成する。

(3) 本学は、基礎的能力を備え、理論・実践両面に明るい人材を育成する。社会を透視できる理論の学習と共に、演習・実習を積極的に行い、人間社会と自然環境に共感し、能動的な働きかけができる人材の育成に力を注ぐ。

### 3. 大学の個性・特色

本学の教育の特色は、第一に、昭和 5（1930）年の「九州法学校」の建学以来、北九州の地域に立脚し、北九州の地域的特性に鑑み、この地域社会の発展に貢献する人材を輩出するために、地域社会に開かれた教育とその実践性（実務教育）を重視してきたことである。言い換えるならば、本学の教育を通じて地域社会にとって有益な人材を育成すると同時に、教育を通じた大学の地域社会貢献を重要視してきたことである。

第二に、建学以来の勤労者教育と「塾的精神」による有益な人材の育成という、これまでの教育資産を発展的に継承するとともに、近年の国際化・情報化時代の到来に対応して平成元（1989）年には大学の名称を八幡大学から九州国際大学に改称し、国際的視野も備

えた人材教育を基本理念、使命・目的に付加したことである。そのために、九州国際大学の発足当初から、北九州市の歴史的・地理的条件からアジア地域に重点をおき、中国、韓国、インドネシア、インド等の有名大学との友好協定を締結し、海外語学実習、海外社会実習、交換留学、国際交流等を継続的に活発に行ってきた。

第三に、北九州市が国際交流ゾーンに指定した八幡東区平野への平成 12（2000）年の大学移転統合を契機に、近年の「IT 革命」の時代においてニーズの高い情報教育に対して教育情報ネットワークセンターを設け、学生が自由にパソコンを使用できる環境を整備し、市民に対しても登録手続きを済ませた上で情報ネットワークの利用を大学図書館同様に開放し、地域社会に「開かれた大学」を目指してきたことである。

第四に、本学の教育研究成果を、市民向けの様々な公開講座の開催、北九州市年長者大学校(穴生学舎)との協力による生涯学習事業としての毎年のシニアカレッジの共同開催、地方自治体等の政策形成への寄与、地域企業との連携等の多様な形態で地域社会へ提供してきたほか、教職員や学生が地域の各種の地域活動（地域の防犯パトロール、八幡東区の起業祭、北九州市無形民俗文化財指定の前田祇園祭り等）への参加を通じて展開する地域社会への貢献活動を継続的に行ってきたことである。

## Ⅱ. 沿革と現況

## 1. 本学の沿革

|              | 内 容  |
|--------------|--|
| 昭和 5 年 4 月   | 九州法学校開設を源流とする  |
| 昭和 15 年 3 月  | 九州専門学校設立認可   |
| 昭和 22 年 3 月  | 戸畑専門学校設立認可   |
| 昭和 24 年 4 月  | 八幡専門学校に改称  |
| 昭和 25 年 2 月  | 八幡大学設立認可   |
| 昭和 25 年 4 月  | 八幡大学開設 第一部・第二部法学部を置く   |
| 昭和 26 年 4 月  | 法学部を法経学部に変更し、法律学科、経営経済学科の二科を置く   |
| 昭和 28 年 4 月  | 八幡大学短期大学（商科）を設立  |
| 昭和 33 年 4 月  | 附属高等学校（男子部）を設立   |
| 昭和 38 年 4 月  | 附属高等学校（女子部）を設立   |
| 昭和 45 年 6 月  | 社会文化研究所設立  |
| 昭和 48 年 3 月  | 八幡大学短期大学（商科）を廃止  |
| 平成元年 4 月     | 八幡大学から九州国際大学に校名変更 国際商学部開設  |
| 平成 6 年 4 月   | 法経学部を法学部と経済学部に変更   |
| 平成 8 年 4 月   | 大学院法学研究科（修士課程）開設   |
| 平成 9 年 4 月   | 法学部において「昼夜開講制」を実施 文化交流センター完成<br>『九州国際大学 50 年史』刊行                             |
| 平成 11 年 4 月  | 枝光キャンパスと平野キャンパスを統合、「新キャンパス」が誕生<br>経済学部において「昼夜開講制」を実施<br>別科日本語研修課程を開設         |
| 平成 12 年 4 月  | 平野キャンパス完成（創立 50 周年）<br>国際商学部国際商学科を国際ビジネス学科とアジア共生学科に変更<br>国際商学部において「昼夜開講制」を実施 |
| 平成 13 年 4 月  | 九州国際大学附属中学・高等学校設立<br>大学院企業政策研究科（修士課程）開設<br>法学部に総合実践法学科開設                     |
| 平成 17 年 4 月  | 国際商学部を国際関係学部に変更  |
| 平成 22 年 4 月  | 九州国際大学創起 80 周年<br>附属高等学校男子部・女子部を統合   |
| 平成 23 年 4 月  | 大学学部昼夜開講制を廃止   |
| 平成 24 年 10 月 | 別科日本語研修課程を廃止   |
| 平成 25 年 4 月  | 地域連携センターを開設  |
| 平成 25 年 7 月  | 九州国際大学多目的グラウンド完成   |
| 平成 26 年 4 月  | 基礎教育センター開設   |
| 平成 29 年 4 月  | 現代ビジネス学部開設、経済学部及び国際関係学部募集停止  |

## 2. 本学の現況

・ **大学名** 九州国際大学

・ **所在地**

| キャンパス      | 所在地                               |
|------------|-----------------------------------|
| 平野キャンパス    | 北九州市八幡東区平野 1 丁目 6 番 1 号           |
| サテライトキャンパス | 北九州市八幡西区黒崎 3 丁目 5 番 3 号 コムシティ 2 階 |

・ **学部の構成**

| 学部     | 学科     | 入学定員 | 備考 |
|--------|--------|------|----|
| 法学部    | 法律学科   | 180  |    |
| 経済学部   | 経済学科   | 150  |    |
|        | 経営学科   | 130  |    |
| 国際関係学部 | 国際関係学科 | 140  |    |
| 合計     |        | 600  |    |

| 大学院     | 専攻     | 入学定員 | 備考   |
|---------|--------|------|------|
| 法学研究科   | 法学専攻   | 10   | 修士課程 |
| 企業政策研究科 | 企業政策専攻 | 10   | 修士課程 |
| 合計      |        | 20   |      |

・ **学生数、教員数、職員数**（平成 28 年 5 月 1 日現在）

【学部の学生数】

（人）

| 学部     | 学科     | 1 年次 | 2 年次 | 3 年次 | 4 年次 | 合計    |
|--------|--------|------|------|------|------|-------|
| 法学部    | 法律学科   | 154  | 114  | 129  | 171  | 568   |
| 経済学部   | 経済学科   | 156  | 144  | 106  | 113  | 519   |
|        | 経営学科   | 105  | 80   | 70   | 79   | 334   |
| 国際関係学部 | 国際関係学科 | 94   | 71   | 91   | 93   | 349   |
| 合計     |        | 509  | 409  | 396  | 456  | 1,770 |

【大学院の学生数】

（人）

| 大学院     | 専攻     | 1 年次 | 2 年次 | 合計 |
|---------|--------|------|------|----|
| 法学研究科   | 法学専攻   | 8    | 9    | 17 |
| 企業政策研究科 | 企業政策専攻 | 1    | 7    | 8  |
| 合計      |        | 9    | 16   | 25 |



## 【教員数】 (人)

| 学部名    | 教授 | 准教授 | 講師 | 助教 | 合計 |
|--------|----|-----|----|----|----|
| 法学部    | 12 | 10  | 0  | 2  | 24 |
| 経済学部   | 19 | 6   | 0  | 6  | 31 |
| 国際関係学部 | 12 | 5   | 0  | 1  | 18 |
| 合計     | 43 | 21  | 0  | 9  | 73 |

## 【職員数】 (人)

| 所属     | 合計 |
|--------|----|
| 法学部    | 19 |
| 経済学部   | 29 |
| 国際関係学部 | 15 |
| 大学計    | 63 |
| 法人     | 5  |
| 合計     | 68 |

### Ⅲ. 評価機構が定める基準に基づく自己評価

#### 基準 1. 使命・目的等

##### 1-1 使命・目的及び教育目的の明確性

###### 《1-1 の視点》

###### 1-1-① 意味・内容の具体性と明確性

###### 1-1-② 簡潔な文章化

##### (1) 1-1 の自己判定

基準項目 1-1 を満たしている。

##### (2) 1-1 の自己判定の理由（事実の説明及び自己評価）

###### 1-1-① 意味・内容の具体性と明確性

本学は、「本校ハ単ニ法律及ビ経済ノ知識ヲ授ケルバカリデナク、塾的精神ニ依リ、相互ニ心的鍛錬ヲナシ、以ッテ誠実、有益ナル人材ヲ養成スル」を建学の精神とし、その建学の精神に基づき、九州国際大学学則第 1 条第 1 項においては「教育基本法及び学校教育法に則り、個性の伸長と人格の完成を旨とし、法律学、経済学、経営学、国際関係学に関する専門的知識を教授し、北九州の地域に立脚し、国際的視野を持った理論・実践両面に明るい人材を養成すること」と明確に本学教育の基本理念、使命・目的を定めている。

この建学の精神と基本理念等は、本学のホームページをはじめ、毎年発行・配布する『大学要覧』にも明記し、公表している。

###### 【エビデンス集・資料編】

【資料 1-1-1】平成 28 年度 大学要覧（2 頁）

【資料 1-1-2】ホームページ（建学の精神と教育理念）

<http://www.kiu.ac.jp/about/kiuabout/spirit/>

###### 1-1-② 簡潔な文章化

本学の建学の精神、教育理念、使命・目的等は、ホームページに簡潔な文章で明示するとともに『大学要覧』にも掲載している。

###### 【エビデンス集・資料編】

【資料 1-1-3】平成 28 年度 大学要覧（2 頁）

【資料 1-1-4】ホームページ（建学の精神と教育理念）

<http://www.kiu.ac.jp/about/kiuabout/spirit/>

##### (3) 1-1 の改善・向上方策（将来計画）

引き続き自己点検・評価を実施しながら、学生、教職員、地域社会にも本学の建学の精神、教育理念、使命・目的等を知ってもらうように努力する。

## 1-2 使命・目的及び教育目的の適切性

### 《1-2の視点》

#### 1-2-① 個性・特色の明示

#### 1-2-② 法令への適合

#### 1-2-③ 変化への対応

### (1) 1-2の自己判定

基準項目 1-2 を満たしている。

### (2) 1-2の自己判定の理由（事実の説明及び自己評価）

#### 1-2-① 個性・特色の明示

本学の個性・特色は、建学の精神で示したように、「塾的精神」をもって教育し、地域社会にとって「有益な人材」を養成することが基本である。また、九州国際大学学則第1条に明示したように、「北九州の地域に立脚し、国際的視野を持った理論・実践両面に明るい人材を養成すること」である。それは、3つの学部と2つの大学院研究科に共通するものである。それぞれのディプロマポリシー（卒業認定・学位授与に関する方針）、カリキュラムポリシー（教育課程の編成方針と教育方針）、アドミッションポリシー（入学者受け入れ方針）のいわゆる「3つの方針」にも具体的に表現されており、理事、教職員、在学生はもとより、受験生や地域社会に、大学のホームページや各種の印刷物で公表されている。

なお、大学のホームページにおいては、本学の個性・特色は、4つに整理して明示されている。

#### 【エビデンス集・資料編】

【資料 1-2-1】平成 28 年度 大学要覧（2 頁）

【資料 1-2-2】ホームページ（建学の精神と教育理念）

<http://www.kiu.ac.jp/about/kiuabout/spirit/>

#### 1-2-② 法令への適合

本学は、教育基本法及び学校教育法に則り、建学の精神を基礎に、寄附行為、大学学則等で、本学の使命・目的を定め、それらを遵守している。

また、本学園は、平成 20（2008）年 10 月に「学校法人九州国際大学行動規範」を制定し、「私たちは、地域の教育機関として、常に自己革新に努め、良識ある行動をする」ことを宣言し、学園全体で法令等を遵守するように努めている。

#### 【エビデンス集・資料編】

【資料 1-2-3】学校法人九州国際大学寄附行為（第 4 条）

【資料 1-2-4】九州国際大学学則（第 1 条）

【資料 1-2-5】学校法人九州国際大学行動規範

【資料 1-2-6】ホームページ（行動規範）

<http://www.kiu.ac.jp/about/houjinabout/codeofconduct/>

### 1-2-③ 変化への対応

社会情勢や時代の変化に対応すべく、本学では、基本的には、次の5つの方法で大学改革と教育改革を検討し、実施している。

第一に、自己点検・評価を全学で実施し、自己点検・評価の報告書を作成し、公表している。

第二に、本学は中期計画を作成し、現在は平成28(2016)年度からの「第三期中期計画」に基づいて、継続的な大学改革と教育改革を実施している。

第三に、北九州市の少子高齢化の進展や産業構造の転換に伴い、大学の果たすべき役割や大学に期待される社会的ニーズが変化していることから、経済学部と国際関係学部の2学部を統合し、1学部へ改組転換することでグローバル化の進展する世界において地域の発展についてローカルな視点とグローバルな視点を備えた職業人の育成を目指す現代ビジネス学部の設置届出を平成28(2016)年4月に行い、現代ビジネス学部を平成29(2017)年4月に設置している。

第四に、本学は大学の独自基準A「地域社会貢献」を強力に推進するために、平成25(2013)年4月に、その「地域社会貢献」の重要な拠点となる「九州国際大学地域連携センター」を設置し、地域貢献活動を実施している。

第五に、平成27(2015)年4月1日に施行された学校教育法の一部改正に伴い、学内規程の見直しを図った。また、平成28(2016)年4月1日より学長並びに学部長の選挙制度を廃止し、選任制度とすることにより学長のリーダーシップを強化し、戦略的に大学をマネジメントできるガバナンス体制(学長補佐体制の強化、教職協働の強化)を構築した。

#### 【エビデンス集・資料編】

【資料1-2-7】 ホームページ(自己点検・評価活動)

<http://www.kiu.ac.jp/about/kiuabout/tenken/>

【資料1-2-8】 第三期中期計画概要図(平成28~32年度)

【資料1-2-9】 現代ビジネス学部設置趣意書

【資料1-2-10】 九州国際大学地域連携センターチラシ

【資料1-2-11】 九州国際大学学長選任規程

【資料1-2-12】 九州国際大学学部長選任規程

#### (3) 1-2の改善・向上方策(将来計画)

- ① 平成28(2016)年度からの「第三期中期計画」に基づく継続的な大学改革と教育改革の実施について、指標や数値化に基づく点検・評価を実施することで改革を促す。
- ② 平成29(2017)年度中に、「第三期中期計画」の点検・評価を行い、PDCAサイクルの構築を行うとともに、評価項目の定量的・定性的指標を明確に掲げるとともに進捗状況の可視化を試みる。

### 1-3 使命・目的及び教育目的の有効性

#### 《1-3の視点》

#### 1-3-① 役員、教職員の理解と支持

#### 1-3-② 学内外への周知

#### 1-3-③ 中長期的な計画及び3つの方針等への使命・目的及び教育目的の反映

#### 1-3-④ 使命・目的及び教育目的と教育研究組織の構成との整合性

#### (1) 1-3の自己判定

基準項目1-3を満たしている。

#### (2) 1-3の自己判定の理由（事実の説明及び自己評価）

#### 1-3-① 役員、教職員の理解と支持

本学の使命・目的及び教育目的は学則に明記し、ホームページ等で公開している。学則は学生便覧に記載し、内容の改定については教授会及び部局長会議等の審議事項となっている。学生便覧は年度ごとに教職員に配布されると共にグループウェアによる情報共有等を行っているため、学則等の変更は周知されている。また、学則の見直し、修正等が必要と認められた場合は学長が理事会へ上程・付議し、最終決定は理事会が行う。従って、役員及び評議員にもその内容を説明し、承認を得ている。さらに、新人教職員に対しても、建学の精神や使命・目的及び教育目的を研修会の冒頭で学長等より説明がなされている。

以上のことから、本学での使命・目的及び教育目的は、建学の精神とともに役員・教職員の理解と支持は得ている。

#### 【エビデンス集・資料編】

【資料1-3-1】 新任教員研修会資料一覧

【資料1-3-2】 平成28年度 大学要覧（2頁）

【資料1-3-3】 ホームページ（建学の精神と教育理念）

<http://www.kiu.ac.jp/about/kiuabout/spirit/>

#### 1-3-② 学内外への周知

本学の建学の精神と使命・目的及び教育目的については、ホームページにおいて公開している。また、毎年、発行・配布する『大学要覧』や『大学案内』においても周知がなされている。

【資料1-3-4】 平成28年度 大学要覧（2頁）

【資料1-3-5】 ホームページ（建学の精神と教育理念）

<http://www.kiu.ac.jp/about/kiuabout/spirit/>

【資料1-3-6】 大学案内2017

#### 1-3-③ 中長期的な計画及び3つの方針等への使命・目的及び教育目的の反映

本学では、平成20（2008）年度から平成22（2010）年度までを「第一期中期計画」とし、

平成 23 (2011) 年度から平成 27 (2015) 年度までを「第二期中期計画」として掲げ、大学改革と教育改革に取り組んできた。

現在は、平成 28 (2016) 年度から平成 32 (2020) 年度までの「第三期中期計画」の初段階であり、7つの目標、すなわち、①「意欲ある学生の確保」、②「教育力の強化と授業の改善」、③「研究力の強化と外部資金の獲得」、④「学生主体の大学生活支援で学生満足度を高める」、⑤「大学の資源の活用と社会貢献」、⑥「就職・進路支援の強化」、⑦「大学運営・経営の効率化」を掲げ、教職員が一体となり全学で取り組んでいるところである。それは本学の建学の精神と使命・目的及び教育目的を反映したものである。

また、本学の使命・目的及び教育目的については、2つの大学院研究科と3つの学部のアドミッションポリシー、カリキュラムポリシー、ディプロマポリシーにおいて、具体化・明確化されている。

#### 【エビデンス集・資料編】

【資料 1-3-7】 第一期中期計画概要図 (平成 20～22 年度)

【資料 1-3-8】 第二期中期計画概要図 (平成 23～27 年度)

【資料 1-3-9】 第三期中期計画概要図 (平成 28～32 年度)

【資料 1-3-10】 ホームページ (3つのポリシー)

<http://www.kiu.ac.jp/about/kiuabout/policy/>

### 1-3-④ 使命・目的及び教育目的と教育研究組織の構成との整合性

本学の建学の精神は、昭和 5 (1930) 年に九州法学校の開設以来、80年以上の歴史を持っている。戦後においては、その建学の精神は昭和 25 (1950) 年に八幡大学として継承され、さらに平成元 (1989) 年に八幡大学から九州国際大学に校名変更したが、今日に至るまでその建学の精神は脈々と継承され、それは本学の使命・目的及び教育目的の根源となっている。このような開学以来の建学の精神を踏まえ、本学は時代や社会の大きな変化にも柔軟に対応してきた。

本学の発展を歴史的に見ると、昭和 25 (1950) 年の八幡大学においては、法学部第一部・第二部が設置された。平成元年の校名変更と同時に国際商学部が開設された。また、平成 6 (1996) 年には法経学部を法学部と経済学部へ改組し、さらに、平成 8 (1996) 年には、大学院法学研究科 (修士課程) が開設された。平成 13 (2001) 年には、大学院企業政策研究科 (修士課程) が開設され、平成 17 (2005) 年には、国際商学部を国際関係学部へ改組し、平成 22 (2010) 年には創起 80 周年を迎えた。平成 29 (2017) 年には、経済学部と国際関係学部を改組転換する学則変更届が認可されている。

次の【図 1-3-1】は、平成 28 (2016) 年度の学校法人九州国際大学の組織図を示したものである。

【図 1-3-1】学校法人九州国際大学の組織図（平成 28 年度）

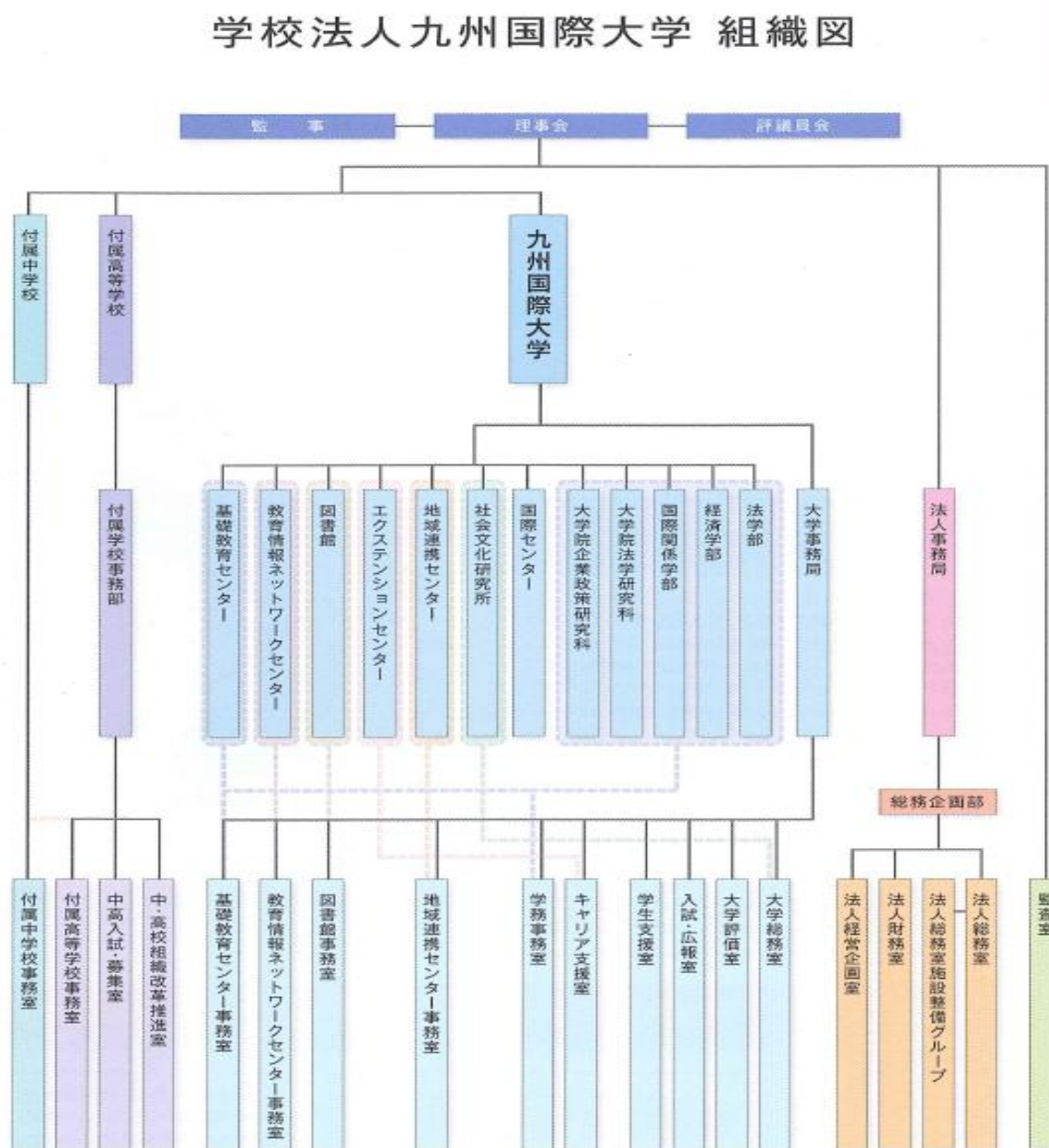

本学の使命・目的及び教育目的を達成するために、上記の図のとおり、2つの大学院研究科、3つの学部等の教育研究組織及び事務組織を設置しており、それぞれの専門領域等に応じた教育研究活動が行われている。

### (3) 1-3の改善・向上方策（将来計画）

平成29（2017）年4月の3つのポリシーの義務化に伴い、既存学部並びに大学院の3つのポリシーの見直しを進めるとともに、平成29（2017）年4月に設置する現代ビジネス学部のポリシーも検討している。

### 【基準1の自己評価】

本学は、教育基本法及び学校教育法に従い、建学の精神である「塾的精神」に基づいて、教育目的を明確に定めている。本学の建学の精神と教育目的、3つのポリシーについては、教職員の新人研修会をはじめとして教職員や学生にその考えを浸透させるために努めており、本学のホームページや『大学要覧』や『大学案内』等を使い、様々な機会と手段を活用して学外及び地域社会へも広く周知している。

また、本学は、時代と社会の変化にも敏感に柔軟に対応するために、大学の使命としての地域社会貢献の観点から、時代や社会が求める人材の養成に取り組み、新たな学部・学科を開設し、大学改革と教育改革にも取り組んできた。それを具体化するために、平成25（2013）年4月に地域連携センターを開設、平成26（2014）年4月に基礎教育センターを開設してきた。また平成29（2017）年4月には現代ビジネス学部を開設予定であり、教育改革を進めている。また「第三期中期計画」の実施並びに点検・評価に取り組み、教育目的を確実に取り組んでいるところである。

以上のことから、基準1の基準は満たしていると判断する。



## 基準 2. 学修と教授

### 2-1 学生の受入れ

#### 《2-1 の視点》

- 2-1-① 入学者受入れの方針の明確化と周知
- 2-1-② 入学者受入れの方針に沿った学生受入れ方法の工夫
- 2-1-③ 入学定員に沿った適切な学生受入れ数の維持

#### (1) 2-1 の自己判定

基準項目 2-1 を満たしている。

#### (2) 2-1 の自己判定の理由（事実の説明及び自己評価）

##### 2-1-① 入学者受入れの方針の明確化と周知

本学では、大学としての教育理念と各学部の入学者の受入れ方針であるアドミッションポリシーに基づいて学生の募集と入学者の選抜の基本方針を策定している。

このアドミッションポリシーは、大学のホームページ、入学試験要項、大学要覧に明示して学外に広く周知するとともに、学内においても「教授会」を通じて全教職員に周知している。

また、本学では「第三期中期計画」において重点項目の一つである「1. 意欲ある学生の確保」を掲げている。この重点項目が遂行されているか否かについては、4 項目により構成されているため、項目別に検証する。

##### ① 「一人ひとりを育てる教育」を通じた意欲ある学生の確保

本学では、建学の精神に記載されている「塾的精神」に基づき「一人ひとりを育てる教育」に取り組んでいる。その核心にあるのはコミュニケーションである。このため、本学では対話を重視した推薦入学選考、アドミッションオフィス（以下「A0」という）入学選考を入学者受入れの中心として位置づけている。状況は【表 2-1-1】のとおりである。学習意欲を持つことを確認する方法として面接（面談）を活用しつつ、アドミッションポリシーに即した学生を見出すことに注力している。

【表 2-1-1】入学者における推薦・A0 入学選考と一般・センター入学選考の比率

|          | A     | B        | 合計  | 比率 (A : B) |
|----------|-------|----------|-----|------------|
|          | 推薦・A0 | 一般・センター他 |     |            |
| 平成 27 年度 | 277   | 143      | 420 | 6.6 : 3.4  |
| 平成 28 年度 | 325   | 184      | 509 | 6.4 : 3.6  |
| 平成 29 年度 | 381   | 219      | 600 | 6.4 : 3.6  |

※編転入学生は除く。

##### ② 地元、特に下関・北九州エリアを中心とする受験生への活動

本学では「第三期中期計画」の重点項目として地域社会への貢献を掲げており、本学の

役割は地域で活躍できる人材の育成を目標とした地方私立大学であることに鑑み、下関・北九州エリアを中心に学生募集活動を展開している。

高校訪問は、北九州エリアを4人、下関エリアを2人で担当している。

また、出張講義や大学体験に基づく高大連携活動を行い、現在では公私立高校合わせ10校と協定書を締結することにより、直接広報を積極的に実施している。

#### ③生徒等受験生への直接的なアピール方法の実践

本学は、できる限り直接、大学の特色を伝えることを広報手段の第一義と考えて実践している。具体的には、教育関連企業が企画する進学説明会への積極的な参加、高校内ガイダンスへの参加、高校団体による大学見学会の実施、オープンキャンパスによる実践である。また、個別による大学見学は、できる限り丁寧な説明を心がけることにより、受験生及び保護者への満足度を高めている。

#### ④教育・研究成果の広報コンテンツ化とその共有

本学では、教育・研究成果を広報するためにホームページを活用している。そのコンテンツとして、「新聞記事から見る九州国際大学」、「留学ブログ」、「イベント紹介」、「学生の活動紹介」といった内容をラインナップしている。手軽に更新できるため、多くの人に活用されているが、よりタイムリーな情報を提供するため「フェイスブック」を平成24(2012)年12月より実施しており、様々なコンテンツを余すところなく活用し広報している。

### 【大学院】

#### 法学研究科

法学研究科は、建学の精神である「塾的精神」に基づき、企業や行政の現場で発生する様々な問題を解決するための法知識を習得した高度専門職業人を養成することを目的とした大学院である。現代社会の複雑化、高度化及び国際化に対応し、多角的国際的視野を持つ人材の養成を目指している。

#### 企業政策研究科

企業政策研究科は、建学の精神である「塾的精神」に基づき、理論と実践の両面に明るい人材を育成している。現代社会が求める高度の専門知識を持った職業人を養成することを目的とした大学院であり、経営実務に関する高度の知識を備えると同時に企業を取り巻く経済・環境に係わる専門知識を持った人材の養成を目指している。

### 【エビデンス集・資料編】

#### 【資料 2-1-1】 ホームページ (3つのポリシー)

<http://www.kiu.ac.jp/about/kiuabout/policy/>

#### 【資料 2-1-2】 2017年度(平成29年度)入学試験要項(1頁)

#### 【資料 2-1-3】 平成28年度 大学要覧(7~10頁)

#### 【資料 2-1-4】 A0入試ガイドブック

#### 【資料 2-1-5】 平成28年度広報活動資料(例)

#### 【資料 2-1-6】 平成28年度進学説明会リスト 大学案内2017(84頁)

#### 【資料 2-1-7】 平成28年度オープンキャンパスチラシ

【資料 2-1-8】平成 28 年度単独進学説明会資料

【資料 2-1-9】平成 28 年度大学見学会実施企画（例）

【資料 2-1-10】ホームページ（新聞記事から見る九州国際大学）

<http://www.kiu.ac.jp/category/kiublog/cat584/>

【資料 2-1-11】ホームページ（留学ブログ）

<http://www.kiu.ac.jp/category/kiublog/icenter/>

【資料 2-1-12】ホームページ（イベント紹介）

<http://www.kiu.ac.jp/category/kiublog/event/>

【資料 2-1-13】ホームページ（学生の活動紹介）

<http://www.kiu.ac.jp/category/kiublog/campusactivities/>

【資料 2-1-14】facebook（九州国際大学ページ）

【資料 2-1-15】九州国際大学 大学院案内 2017

## 2-1-② 入学者受入れの方針に沿った学生受入れ方法の工夫

入学者受入れ方針に沿った選抜方法及び実施方針については、「入試・広報委員会」において審議され、「教育研究協議会」の議を経て学長が決定する。

入学試験の際には、その都度実施本部を設置し、実施要領を作成して事前に教職員で試験の実施方法を確認することで、公正かつ厳正な入学試験の実施に努めている。

本学では、アドミッションポリシーに沿って、多様な個性を持った入学志願者を受け入れるために、様々な入学要件を設定し、複数の機会を設けた上で入学試験を実施している。

入学者選抜方法としては試験入学選考（一般入学試験、センター試験利用入学試験）のほか、推薦入学選考（推薦入試）、A0 入学選考（A0 入試）、留学生入学試験選考（外国人留学生試験）、編・転入学選考の 5 つの種別を設けている。平成 29(2017)年度入学試験の概要は下記に示すとおりである。

### 試験入学選考

試験入学選考は、一般入学試験とセンター試験利用入学試験に区分される。一般入学試験は、一般的な学力を審査する入学試験制度として位置づけ、前期（2 月）、後期（3 月）の 2 回実施している。また、センター試験利用入学試験は、大学センター試験の成績を利用した試験で、大学センター受験科目の高得点 2 科目による選考を行っている。平成 29（2017）年度は、2 月から 3 月にかけて 4 回実施した。

### 推薦入学選考

推薦入学選考は、一般推薦、指定校推薦、スポーツ推薦、専門課程推薦に区分されており、一般推薦は他大学との併願が可能であるが、その他はすべて専願となっている。推薦入試は前期（11 月）と後期（12 月）の 2 回実施している。なお、平成 24（2012）年度入試より推薦基準の見直しを行い、一般推薦については、「1 教科の評定値 3.0」から「全体の評定平均値 3.0」に、指定校推薦については「1 教科の評定値 3.2」から「全体の評定平均値 3.2」に変更している。

## A0 入学選考

A0 入学選考は、本学で学ぶ意欲・適正・目的意識等を重視して選抜を行う入学試験制度として位置づけ、一般選考、一芸一能選考、社会人選考の3つに区分されている。平成29(2017)年度のA0入試は、第1期(9月)、第2期(10月)、第3期(12月)、第4期(2月)、ファイナル(3月)の5回実施している。なお、一般選考と社会人選考の対象者の違いを明確にするために、平成24(2012)年度入試より社会人選考の出願要件に年齢要件を設定し「入学時現在で満21歳以上」としている。また、第5期の名称をセンター利用試験ファイナルに合わせて名称をA0入試ファイナルと変更している。

## 留学生入学試験選考

外国籍を有し、学習意欲の高い留学生を対象とした入学試験制度で、前期(12月)と後期(3月)の2回試験を実施している。この試験では、日本語能力の担保のために、出願資格として「日本語能力試験N2以上」または「日本留学試験(科目:日本語)250点以上(記述含む)」の取得者、もしくはそれに準ずる日本語能力を有する者としている。

## 編・転入学選考

協定校編入学試験、編入学試験(外国人留学生含む)、転入学試験(外国人留学生含む)は、前期(12月)後期(2月)の2回実施している。これらの試験において外国人留学生が受験する場合、日本語能力の担保のために、出願資格として「日本語能力試験N2以上」または「日本留学試験(科目:日本語)250点以上(記述含む)」の取得者、もしくはそれに準ずる日本語能力を有する者としている。

## 【大学院】

### 法学研究科

入学志願者に対する周知・募集については、11月に企業政策研究科と合同で個別進学説明会を行っている。日程はホームページで周知するほか、過去に受験した者には受験案内を送付する等きめ細かな対応をしている。なお、ホームページでは他大学(大学院)と比べても教員の詳細な履歴を紹介して、志願者の選択に資するよう配慮している。

学生の募集は、秋期(9月)と春期(2月)の年2回行っている。選抜方法は、書類審査(受験資格審査)、筆記試験及び面接試験(専攻科目の教員と他に一人の教員とで行う)の成績を総合して判定する。筆記試験及び面接試験の成績が一定の基準に満たない場合には、定員に満たない場合であっても入学を許可しない。

入学試験の形態としては、一般入学試験(大学卒業見込者・大学卒業後3年未満の者に対して行われ、専攻法律科目とその他の法律科目または英語の2科目による筆記試験と面接による)、社会人入学試験(大学卒業後3年以上または実務経験2年以上の者を対象に行われ、専攻法律科目による筆記試験と面接による)、外国留学生試験(外国人留学生に対して行われ、専攻法律科目による筆記試験と面接による)がある。

大学卒業資格を有しない者については、入学資格審査(専攻科目の課題論文と面接)を行い、認定した者には上記の受験を許可しており、入学実績もある。

## 企業政策研究科

企業政策研究科では、秋期（7月）と春期（2月）に入学試験を行っている。選抜方法は、書類審査（受験資格審査）、筆記試験及び面接試験（専攻科目の教員と他に1人の教員とで行う）の成績を総合して判定する。筆記試験及び面接試験の成績が一定の基準に満たない場合には、定員に満たない場合であっても入学を許可しない。

入学試験の形態としては、一般入学試験（大学卒業見込者・大学卒業後3年未満の者に対して行われ、小論文と専攻科目の2科目による筆記試験と面接による）、社会人入学試験（大学卒業後3年以上または実務経験2年以上の者を対象に行われ、小論文による筆記試験と面接による）、外国人留学生入学試験（外国人留学生に対して行われ、小論文と専攻科目による筆記試験と面接による）がある。

入学志願者に対する周知・募集については、11月に法学研究科と合同で個別進学説明会を行っている。日程はホームページで周知するほか、入学試験要項を請求した者には案内を送付する等きめ細かな対応をしている。

学部からの入学志願者確保のため、学内推薦制度を設けており、学内掲示や学部の履修説明会等で周知している。

### 【エビデンス集・資料編】

【資料 2-1-16】平成 29 年度 入学試験実施要項

【資料 2-1-17】大学院進学説明会チラシ

【資料 2-1-18】ホームページ（研究者情報）

<http://www.kiu.ac.jp/academicpursuits/propulsion/achievement/>

【資料 2-1-19】2017 年度（平成 29 年度）大学院入学試験要項

【資料 2-1-20】平成 29 年度大学院法学研究科学内一般・留学生推薦入試募集要項

【資料 2-1-21】平成 29 年度春期募集大学院企業政策研究科学内推薦入学試験要項

## 2-1-③ 入学定員に沿った適切な学生受入れ数の維持

### 【学士課程】

本学の過去4年間の入学定員数・入学者数・収容定員数・学籍在籍数は、【表 2-1-2】入学定員・入学者及び収容定員・在籍者数一覧（過去4年間）に示すとおりである。年度によって変動があるが平成29年度は学部改組を行い、学生募集を強化した結果、入学定員に対する入学者数の割合は、平成29（2017）年度法律学科112%、地域経済学科1324%、国際社会学科101%となり、入学定員を全体として120%と20%超過した。

また、収容定員に対する在籍者数の割合は、経済学部と国際関係学部を改組しているため全体のみで分析すると、平成29（2017）年度83%（74%）となっている（カッコ内の数字は前年度）。

今年度は昨年度に引き続き入学者が定員を100名も増加し、全学科で回復した。入学定員を超えたのは2010（平成22）年以来7年ぶりであり、一昨年度からの取り組みが開花したと思料する。次年度においても更なる安定した学生募集が展開できるよう努力を継続していきたい。

【表 2-1-2】入学定員・入学者及び収容定員・在籍者数一覧（過去4年間）

【表2-1-2】入学定員・入学者及び収容定員・在籍者数一覧(過去4年間)

| 学部     | 学科   | 平成26年度 |     |     |     | 平成27年度 |     |     |     | 平成28年度 |     |     |     | 平成29年度 |     |     |     |
|--------|------|--------|-----|-----|-----|--------|-----|-----|-----|--------|-----|-----|-----|--------|-----|-----|-----|
|        |      | 定員     | 入学  | 収容  | 在籍  | 定員     | 入学  | 収容  | 在籍  | 定員     | 入学  | 収容  | 在籍  | 定員     | 入学  | 収容  | 在籍  |
| 法      | 法律   | 180    | 141 | 720 | 654 | 180    | 116 | 720 | 581 | 180    | 154 | 720 | 568 | 150    | 169 | 690 | 568 |
| 経済     | 経済   | 150    | 114 | 600 | 466 | 150    | 149 | 600 | 483 | 150    | 158 | 600 | 519 | -      | -   | 450 | 409 |
|        | 経営   | 130    | 73  | 520 | 352 | 130    | 80  | 520 | 317 | 130    | 105 | 520 | 334 | -      | -   | 390 | 252 |
| 国際関係   | 国際関係 | 140    | 96  | 560 | 414 | 140    | 75  | 560 | 364 | 140    | 94  | 560 | 349 | -      | -   | 420 | 259 |
| 現代ビジネス | 地域経済 | -      | -   | -   | -   | -      | -   | -   | -   | -      | -   | -   | -   | 250    | 330 | 250 | 330 |
|        | 国際社会 | -      | -   | -   | -   | -      | -   | -   | -   | -      | -   | -   | -   | 100    | 101 | 100 | 101 |

## 【大学院】

## 法学研究科

法学研究科の入学定員は10人であるが、収容定員確保については、平成28(2016)年度は秋(前期)・春(後期)入試合わせて8人が入学した(税法8人)。税法専攻が多いのは税理士試験科目一部免除制度があることが大きい。過去には税理士の入学もあり専門教育修得そのものを目的とした入学者も見られる。卒業後は福岡・北九州の地域の税理士として活躍しており、連携を保ちながら本学を中心とした地域貢献が図られている。

## 企業政策研究科

企業政策研究科の入学定員は10人であるが、収容定員確保については、平成27(2015)年度は春(前期)・秋(後期)入試合わせて3人が入学した(財務諸表専攻1人、物流システム論2人)。入学定員確保のために学内推薦制度の活用や進学説明会の実施等広報活動に努めている。しかしながら、平成28(2016)年度は、春学期(前期)・秋学期(後期)入試ともに受験者なしであった。

## (3) 2-1の改善・向上方策(将来計画)

## 【学士課程】

入学者の受け入れ方針については、今後も大学ホームページ等を利用して学外への広報を強化するとともに、オープンキャンパスや進学説明会等の機会を通じて周知に努める。

さらに、入学試験制度及びその内容については、アドミッションポリシーに沿った見直しを今後も進め、受け入れ態勢の更なる整備を図るとともに、本学独自の奨学金制度の充実を図り、優秀な人材の確保に努める。また、教育内容が多く受験生に理解されるよう、高大教育連携及び高大連携あるいは、出張講義並びに校内ガイダンスの強化、さらには進学説明会及び高校訪問等による学生募集活動をより一層強化することにより、定員充足に努める。

平成28(2016)年度は、外国人留学生入学試験の受験者を開拓するために、地元小倉の日本語学校、地元折尾の短期大学などへ出向いて入試説明会を行った。また、福岡市内の大学の別科日本語課程に入試要項を配布している。

## 【大学院】

### 法学研究科

法学研究科の構成は、資格取得（税理士試験科目免除）に結びつく税法が大半となっている。より多様性を高めるため、「特修プログラム」等学内から進学する方法についても積極的活用を図る。広報については、大学院固有の進学説明会のほか、ホームページの構成・表現にも工夫をし、法学研究科の実態・意図が広く的確に伝わるようにする。また、指導可能な教員を確保することにより受験者の要望に応えられるよう努める。

### 企業政策研究科

入学者確保のために社会人及び学部学生への大学院紹介を継続して積極的に行い入学者の増加に努める。また、学部学生については学内推薦入学制度を活用し、大学院への進学を推奨する。広報については、進学説明会のほか、ホームページの構成・表現にも工夫をし、企業政策研究科の実態・意図が広く的確に伝わるようにする。

## 2-2 教育課程及び教授方法

### 《2-2の視点》

#### 2-2-① 教育目的を踏まえた教育課程編成方針の明確化

#### 2-2-② 教育課程編成方針に沿った教育課程の体系的編成及び教授方法の工夫・開発

### (1) 2-2の自己判定

基準項目 2-2 を満たしている。

### (2) 2-2の自己判定の理由（事実の説明及び自己評価）

#### 2-2-① 教育目的を踏まえた教育課程編成方針の明確化

## 【学士課程】

本学は、各学部・学科ごとに教育研究上の目的を明確に定め、教育課程の編成方針と教育方針（カリキュラムポリシー）を『大学要覧』及び大学ホームページに掲載している。

また、学則第 26 条から第 28 条において教育課程の基本構成を定めている。本学の教育課程は、この規定に基づき、共通教育科目、専門教育科目と特別教育科目に分けて編成し、授業は講義、演習、実技もしくは実習のいずれかにより、またはこれらの併用により行っている。なお、単位制度の趣旨を踏まえて、キャップ制を設けており、全学部共に卒業要件単位数を 124 単位とし、また各年次各学期に修得できる適切な履修登録単位数の上限を 24 単位としている。

## 法学部

法学部の教育課程の編成方針と教育方針（カリキュラムポリシー）は、ディプロマポリシーに対応した①法的思考力の養成、②課題解決への取組み・知識活用を促すためのプレゼンテーションや協同学習の重視、③資格取得目標、キャリアプランの設定や達成意欲の

養成の3点（以下「編成方針①②③」という）を掲げており、内容については大学ホームページ等において明示している。

### 経済学部

経済学部の教育課程の編成方針と教育方針（カリキュラムポリシー）は、ディプロマポリシーに対応した次の3点として明確化されている。すなわち、①「現実社会の事象を独自に分析できるように科目を基礎、発展、応用と順序だて、経済学、経営学、会計学を体系的に履修させる」、②「社会において役立つ資格取得やキャリア形成について目標を自ら設定し、スポーツ指導者の資格取得を目指すなど目標の実現に向けて努力する場を提供する。あわせて簿記検定や経営学検定をはじめとする資格試験の合格に向けて支援する」、③「コミュニケーションとプレゼンテーションの能力を高め、人間関係を構築するトレーニングの場として演習を重視し、また卒業研究を学修の総括として位置づける」、と明確化されている。

### 国際関係学部

国際関係学部の教育目的は学則に掲げるとおり、国際関係学の専門的・体系的知識に基づく基礎的な思考力を修得させるとともに、複雑化、多様化する国際社会のグローバルゼーションに対応しうるグローバル・リテラシー（国際対話能力）を備えた人材を養成することにある。これを実現するためのディプロマポリシーに対応した教育課程の編成方針と教育方針（カリキュラムポリシー）は、大学ホームページ等において明示している。

### 【大学院】

#### 法学研究科

法学研究科の教育目的は、「九州国際大学大学院学則第2条」及び「九州国際大学大学院法学研究科規則第1条の2」において定められている。すなわち、学部の実学教育の伝統を基礎に置き、学修意欲に溢れる幅広い階層の者に対して理論研究の場を提供し、社会の多方面で活躍する高度専門職業人を養成することである。この教育目的を踏まえてディプロマポリシーに対応した教育課程編成方針（カリキュラムポリシー）が定められており、また、大学ホームページ上で公開されている。これらのことから、教育課程編成方針の明確化が確保されていると評価できる。

#### 企業政策研究科

企業政策研究科の教育目的は、「九州国際大学大学院学則第2条」及び「九州国際大学大学院企業政策研究科規則第1条の2」において定められている。すなわち、学部の実学教育の伝統を基礎に置き高度専門職業人を養成することである。この教育目的を踏まえてディプロマポリシーに対応した教育課程編成方針（カリキュラムポリシー）が定められており、また、大学ホームページ上で公開されている。また、平成28（2016）年度には、3つのポリシーについて再検討を行い研究科教授会で審議し、成案を取りまとめている。これらのことから、教育課程編成方針の明確化が確保されていると評価できる。



【エビデンス集・資料編】

【資料 2-2-1】平成 28 年度大学要覧（7～10 頁）

【資料 2-2-2】ホームページ（3 つのポリシー）

<http://www.kiu.ac.jp/about/kiuabout/policy/>

【資料 2-2-3】九州国際大学学則（第 26 条～第 28 条）

【資料 2-2-4】修学規程（第 8 条）

【資料 2-2-5】九州国際大学大学院学則（第 2 条）

【資料 2-2-6】九州国際大学大学院法学研究科規則（大学院生便覧 12～13 頁）

【資料 2-2-7】九州国際大学大学院企業政策研究科規則（大学院生便覧 14～15 頁）

## 2-2-② 教育課程編成方針に沿った教育課程の体系的編成及び教授方法の工夫・開発

### 【学士課程】

本学の法学部、経済学部及び国際関係学部の教育課程は、「共通教育科目」、「専門教育科目」「特別教育科目」から編成されている。

平成 25（2013）年度に、本学の教育方針に一層即した教養・専門教育の実現ため、カリキュラム改革に取り組み、平成 26（2014）年度から「共通教育科目」と「特別教育科目」における具体的なカリキュラム改革を行った。この「共通教育科目」と「特別教育科目」の具体的な改革は、次のとおりである。

#### <共通教育科目>

共通教育科目に関しては、従来は「教養教育科目群」、「外国語科目群」、「留学生科目」という大区分であったのに対し、教育理念（1）に謳われている「一人ひとりを大きく育てる教育」を具現化するために新たに基幹教育科目群を設け、その中の下位区分に「基礎・情報科目」と「外国語科目」を配置した。

「基礎・情報科目」には、演習科目から「入門セミナーⅠ・Ⅱ」を必修科目として置く他に、学生に日本語リテラシーと情報リテラシーの重要性を体得してもらうための工夫を凝らした。以前は実技科目、教養教育科目、及び総合科目に散らばっていた「情報処理 A・B」、「文章表現」、「知の技法」といった科目を基礎・情報科目に集約・準必修化することで、基礎・情報科目の重要性をわかりやすくカリキュラム上に明示した。なかでも「教養基礎 A」、「教養基礎 B」では、それぞれ 3 人の専任教員がリレー方式にて専門分野の講義を行うことによって、専門科目群を受講するにあたっての前提となる基礎教養を学ぶことを目指している。

基礎・情報科目では、必修科目である「入門セミナーⅠ・Ⅱ」を含めて 8 単位を最低必要単位とすることによって、学生に習得してほしい基礎学力を明確に伝えようとしている。

また、上記の基礎・情報科目と共に新たに基幹教育科目群の中の位置づけとなった外国語科目は、本学の考える基幹教育科目が基礎科目・情報科目・外国語科目であることが明示されることによってその存在意義をより明確にされたといえよう。教養英語科目については、「実用英語Ⅰ・Ⅱ」、「総合英語Ⅰ・Ⅱ」、「英会話Ⅰ・Ⅱ」の 6 科目を「英語（リーディング）」、「英語（ライティング）」、「英語（日常英会話）」、「英語（ビジネス英会話）」と受講生に分かり易いよう名称を変更し、科目数を 4 科目にスリム化した。

教養教育科目群の区分見直しも行い、科目の名称変更・スリム化を図ると共に、区分間のバランスにも留意して、学生が履修しやすいように配慮した。教養教育科目群に関しては従来の（人文）・（社会）・（自然）の三分類を（人間）・（歴史・地理）・（文化・芸術）・（社会）・（自然）の四分類とし、本学の教養教育の理念に歴史・地理と文化・芸術が欠かせないことをはっきりと示すようにした。その上で、科目のスリム化（39科目から34科目）を図ると同時に新設または名称変更の科目を次のとおりとした。「倫理思想」、「地理学」、「比較文化論」、「都市環境」、「惑星科学」、「自然科学概論」、「科学史」。

教養特殊講義科目を充実させ、学部主導の日本語リテラシー教育（「教養特殊講義5・6」）を全学部で開講すると共に、「教養特殊講義4」において先端教養人間セミナーを開講した。公務員試験等を受験する学生の基礎学力を鍛える基礎学力向上プログラム（「教養特殊講義1・2」）は、実施状況を点検確認した上で改善・改訂した。

キャリア科目については、キャリア科目群として独立させ、その位置づけを明確にした。

実技科目もその充実を図るために独立の実技・実習科目群とし、新たな区分の下で、「フィールドワーク・実践A」、「フィールドワーク・実践B」、「フィールドワーク・実践C」及び「海外語学実習A」、「海外語学実習B」の科目を新設した。

留学生科目は、独立の区分を外して、「日本事情Ⅰ」は「日本文化」、「日本事情Ⅱ」は「日本経済」、「日本語Ⅰ～Ⅳ」は外国語科目の中に組み入れ※印を表記することにより、留学生科目であることを示すものとした。

#### <特別教育科目>

特別教育科目には、全学部の学生が履修登録可能な外国語特別教育プログラム（英語系・韓国語系）とスポーツ特別教育科目（スポーツ指導員科目）を配置している。

大学全体における授業方法の工夫・開発のためには、後で述べるようなファカルティ・ディベロップメント（以下、「FD」という）活動を行っている。また、従来は国際関係学部の学生に限られていた「PC English Training」等の英語や韓国語のe-learningの授業を全学部の学生が受講できるよう制度改革を実施している。

#### <シラバスにおける工夫>

全授業科目について「シラバス」を作成している。作成にあたっては、年度ごとに「シラバス作成について」及び「シラバス記載要領」の文書を教務委員会で審議・決定し、シラバスに含めるべき事項とその詳細についてのガイドラインを定めている。各教員はその「シラバス記載要領」に沿ってシラバスを作成し、授業内容に応じた必要事項を記入している。各学部教務委員（代表1人を含む3人）は、シラバスが当該年度の「シラバス記載要領」に従って記入されたかどうかのチェックを行い、必要に応じて修正を指示している。最終的には、教務部長のチェックをもって大学のウェブサイト上の専用ポータルサイト（KIUポータル）に掲載し、学生・教職員に公開している。また学生は、登録した最初の授業に出席する際に、印刷されたシラバスの配布及び、教員から詳細な説明を受ける。

### ＜アクティブ・ラーニング（AL）の導入＞

本学では、平成 22（2010）年にアクティブ・ラーニング教室（以下「AL 教室」という）を設置し、ゼミナール等でアクティブ・ラーニング型の授業形態を導入した。平成 25（2013）年度には AL 教室も 4 教室に増加され、全学的にゼミ教室として利用されるようになった。さらに平成 26（2014）年度に新たに AL 教室を 6 教室追加するなど環境整備を行った。このことにより、講義においてもアクティブ・ラーニング型の授業を取り入れる教員数は増加している。このように本学では、講義や演習にアクティブ・ラーニングを導入して教育方法の向上を図るとともに（中期計画：教育力の強化と授業の改善④参照）、学生間のチームワークや自主性を育成し、知識の深い理解と定着に向けて授業の工夫を行っている。

#### 【エビデンス集・資料編】

##### 【資料 2-2-8】 修学規程（別表 1）

法学部 法律学科 授業科目及び配当年次表

##### 【資料 2-2-9】 修学規程（別表 2）

経済学部 経済学科 授業科目及び配当年次表

経済学部 経営学科 授業科目及び配当年次表

##### 【資料 2-2-10】 修学規程（別表 3）

国際関係学部 国際関係学科 授業科目及び配当年次表

##### 【資料 2-2-11】 シラバス記載要領

##### 【資料 2-2-12】 KIU ポータルのシラバス検索ページ及びシラバス例

##### 【資料 2-2-13】 第三期中期計画概要図（平成 28～32 年度）

### 法学部

教育課程については、教育課程編成方針に沿うように、次のような体系的編成をしている。平成 26（2014）年 4 月より、編成方針①を強化し、虫食い履修を防ぐ目的から、専門科目群の 71 科目を 39 科目まで削減して、科目の選択必修化を図ったカリキュラムの体系化を図っている。そのカリキュラムでは、1 年次に入門・基礎科目（「憲法 I・II」、「法律学入門 I・II」、「民法総則 I・II」等）を配置するとともに、2 年次には、民法をはじめとする基幹法系の科目（「物権法」、「担保物権法」、「債権総論」、「刑法総論」等）を配置し、3 年次には基幹法系の科目（「契約法総論・各論」、「刑法各論」、「行政法総論」等）及び基幹法から派生する法律科目（「地方自治法」、「労働法 I・II」等）を配置することで、学生に、学年を追って段階的に科目同士の関連性や法的体系性を認識させ、その関連性・体系性から導かれる法的論理力・思考力を涵養させるようにしている。あわせて、専門科目の受講により、さらに専門的で発展的な内容を学びたいという学習意欲旺盛な学生のために、法政特殊講義群（「法政特殊講義 1（公法補論）」、「法政特殊講義 2（私法補論）」、「法政特殊講義 3（公法上級）」、「法政特殊講義 4（私法上級）」等を配置している。編成方針②で重視しているプレゼンテーションや協同学習については、「入門セミナー I・II」（1 年次）、「法律学基礎セミナー」（2 年次）、「専門演習 A」（3 年次）、「専門演習 B」（4 年次）という演習系科目を学年ごとに配置し、課題解決の姿勢・意欲の喚起、知識活用力を段階的に引き上げるように工夫した。プレゼンテーション

や協同学習においては、コンピテンシー能力（協同能力）が重要となるが、この能力については、グレード的にⅠ・Ⅱ・Ⅲ・Ⅳと分けて各学年に配置している「キャリアチュートリアル」（学修及び就業活動指導科目）の中で、徐々に高められるようにしている。なお、「法律学基礎セミナー」は、少人数による協同学習のスタイルで、卒業認定・学位授与に関する方針（ディプロマポリシー）の実現にあたり必要となるところの読み書き能力を育成する科目である。また、編成方針③のために、リスクマネジメントコース用科目（「リスクマネジメント入門」、「リスクマネジメント総論・各論」等）及び、資格取得コース用科目「法職資格講座3～7」等については、履修しやすいように「リスクマネジメント科目群」「資格講座科目群」としてそれぞれ専門教育科目に位置づけた。前述のとおり、科目数削減によるカリキュラムの選択必修化により、現在、学生は、ディプロマポリシーに合わせ有機的・体系的な履修が可能となっている。

教授方法の工夫・開発については、次のような取組みを行っている。編成方針①のため、授業研究会を定期的実施し、学部の教員全員参加のもと、各教員の授業内容を題材に授業設計・評価方法の研究を行っている。（平成 27（2015）年はリスクマネジメントコースの地域連携実習「小学生を対象にした防犯マップづくり」と「法律学基礎セミナー」、「キャリアチュートリアル」の授業内容、平成 28（2016）年は授業での修学意欲の喚起方法と受講マナーの徹底方法）

この研究会は、同時に、合格率・失格率に問題のある教員の授業改善にも役立てている。あわせて、編成方針①のための授業環境の改善や、編成方針②のために、SA（Student Assistant）を利用しているが、その活用効果や効率をさらに向上させるため、SA 利用基準を策定している。

また、編成方針②のために AL 教室を活用しつつ、演習担当者会議で教授・運営に関する綿密な計画討議のもと、ゼミ対抗のプレゼン大会を定期的開催している。

そのほか、編成方針③に関連して、資格試験受験に没頭するあまり就職活動をしない学生を生み出さないよう、資格と職業の関係について理解できる内容の学習イベント（平成 27（2015）年は、法務局見学、まちづくり見学等の学外見学）を企画実施している。なお、平成 28（2016）年 4 月からキャリアコースを設置している。このキャリアコースは、学部で一般社団法人をつくり、学生がその組織の一員となって、実際に法律にもとづき組織を動かすことで、編成方針①②にかかげた能力を実感し役立てられる環境を実現しようとするものである（当該法人が学生を受け入れて、稼働するのは、平成 29（2017）年 4 月の予定）。そのため、そこでは、AL、PBL 的な方法による授業展開を予定している。

#### 【エビデンス集・資料編】

【資料 2-2-14】2016 年度 履修ガイド（法学部・1 年次）

【資料 2-2-15】法学部 SA 利用基準（2013 年度第 4 回法学部教授会資料）

【資料 2-2-16】キャリアコース資料

### 経済学部

教育目的と教育課程の編成方針に即して、次のような体系的教育課程を編成している。

1 年次に文章作成・読解能力とコミュニケーションスキルを培うために必修科目として

少人数教育による「入門セミナーⅠ・Ⅱ」を配置している。また、平成26(2014)年度から試行的に「教養特殊講義5」のなかで、1年次としてふさわしい論理的文章が書け、適切な日本語で自分の意思が主張できる力を身につけることをねらいとした科目を配置した。この講義を通じて、専門科目でのレポートや就職活動でのエントリーシートなどの作成に資する能力を修得することが最終的な目的である。平成27(2015)年度からは、留学生を除く全ての学生を対象に複数の教員がこの科目の担当をしている。平成28(2016)年度は、教員の担当コマ数の関係で開講できなかった。

入門的科目として経済学科に「ミクロ経済学入門」、「マクロ経済学入門」を配置し、経営学科に「経営学入門」、「会計学Ⅰ」を配置している。2年次には各分野の基礎的科目と、3年次以降にはそれらの発展・応用科目を設置している。これにより、経済・社会問題や企業・人間行動について分析する能力の養成を図っている。2年次以降の発展及び応用科目群について、経済学科では「経済理論科目」、「国際経済科目」、「経済制度・歴史科目」、「経営科目」、経営学科では「マネジメント科目」、「流通・マーケティング科目」、「簿記会計科目」、「経済科目」に区分し、学生にわかりやすいようにした。さらに、実践的な思考・判断能力を高めるために各種実習科目を配置している。少人数の「経済演習Ⅰ・Ⅱ」「経営演習Ⅰ・Ⅱ」「総合演習Ⅰ・Ⅱ」を配置し専門知識と論理的思考の深化を図っている。学習の集大成として4年次に「卒業研究」を配置している。

また、経済学部では従来、経済学科の学生を対象とした「地域づくりコース」、経営学科の学生を対象とした「ビジネスリーダーコース」と「ビジネスアカウンティングコース」に加え、平成28(2016)年4月より両学科共通の「企業人養成コース」と「ビジネスアスリートコース」が実質的にスタートした。

「地域づくりコース」では、八幡地区における地域ブランド向上と地域内交流の促進に向けた実践を想定し、八幡駅前開発株式会社、平野市民センター、中央区商店街振興組合などと連携した取り組みを行っている。

調査活動としては八幡の歴史の記憶を辿り、歴史的価値の高いストックを次世代に引き継ぐための取り組みを行っている。平成27(2015)年には、戦後70年に合わせ平野地区で行なわれた戦争体験の記憶・記録の継承活動に参加し、「八幡大空襲被災地図」の作成や戦争体験の聞き書きボランティアスタッフとして関与した。平成28(2016)年には八幡製鐵所の全盛期の記憶を辿る取り組みを展開し、9月には新日鐵住金君津製鐵所の協力を得て、八幡から君津へと転出したOB社員へのヒアリング調査を行い、平野市民センターで10月に行われた平野文化祭で成果発表を行った。また、平成26(2014)年より地域コミュニティで運営するふれあい菜園活動にも参加し、収穫イベントでの子供の引率などに従事している。

八幡駅前地区ではイルミネーション事業において点灯式の企画運営や電飾の設営に参加し、平成28(2016)年度から歩道を活用したにぎわいづくり活動である。「けやきテラスプロジェクト」の企画運営にも参加している。平成28(2016)年11月にJICA九州の地域交流プログラムへの企画参加を行い、イルミネーション作成を共同で行うなど各国からの研修員との交流を図った。平成25(2013)年度の「調査活動成果報告書」や平成26(2014)年度の「わいわい八幡 2014 活動報告&八幡わいわいマップ」のように、地域活動の成果については年度ごとに成果報告書を作成し公表している。平成27(2015)年度は福岡県立八

幡中央高校と連携した街頭調査、八幡地区のイルミネーションについてのヒアリングをまとめた成果物として「街角報告書」を発行した。

平成 27(2015)年よりの新たな取り組みとして、中央区商店街振興組合と本学が連携協定を締結したことを契機とする、同地区をフィールドとした学生の多様な活動の展開が挙げられる。八幡ぎょうざ協議会と連携し、八幡ぎょうざの普及啓発活動やアンケート調査を行い、将来的には冷凍ぎょうざの商品開発を視野に活動を行っている。さらに、地域の実情把握、多世代・多業種交流、体験型学習の試みとして、「中央町まちゼミ」や「まちなかインターン」、「イオンモール八幡東×九国大コラボプロジェクト」など、地域づくりコースのみならず、学科・学部を超えたプログラムを実施している。

「ビジネスリーダーコース」は、UNGL(西日本学生リーダーズ・スクール)への参画を中心として、ビジネス社会において求められる汎用的なリーダーシップの養成に取り組んでいる。具体的には、基本プログラム「サマー・スクール①」、「北九州エマージェンシー・ドリル②」、「スプリング・スクール③」の他、より実践的な内容の「リーダーシップ・カンファレンス④」、「チャレンジ in サイパン⑤」、「やりたい仕事創造学校⑥」の計 6 項目である。

①は平成 28 (2016) 年 9 月 6 日～8 日の日程で愛媛大学の主催により行われたサバイバル型キャンプで、本学からは 10 名が参加した。

②は本学主催の防災シミュレーション研修で、平成 27 (2015) 年度は平成 28 年 2 月 10 日～12 日の日程で開催している。本学を含め総勢 56 名が参加し、震災時に必要なリーダーシップや防災関連の知識について PBL 型講義で学んだ。平成 28 (2016) 年度は 12 月 24 日～25 日に本学を含め総勢 44 名が参加した。

③は平成 29 (2017) 年 3 月 10 日～12 日の日程で京都外国語大学主催の平和学習を通じた課題解決型研修に本学から 20 名が参加した。

④は平成 28 (2016) 年 11 月 26 日・27 日の日程で京都外国語大学において OB・OG を含めた意見交換会であり、7 名が参加した。

⑤は平成 29 (2017) 年 2 月 24 日～3 月 5 日の日程で米国北マリアナ連邦サイパン島において開催された教育実習による実践トレーニングであり、本学から 4 名が参加した。

⑥は平成 29 (2017) 年 3 月 25 日・26 日の日程で愛媛大学主催により中学生も加えてのワークショップに 1 名が参加した。

ビジネスリーダーコース独自の取り組みとしては、平成 28 (2016) 年度より「ククコーヒー」と称したカフェの実施運営を行っている。オープンキャンパス等で飲料の無料提供から始め、起業祭や学園祭では近隣商店とも連携した「商い」へと発展させている。

「ビジネスアカウンティングコース」は、①会計関連の資格取得、②会計ゲームの考案、③小売店の立地調査、④商品陳列や売り場づくりなどに取り組んでいる。

具体的に①では、日商簿記検定 3 級、2 級、1 級を目指し、1 年次秋学期の「ビジネスアカウンティング入門」、2 年次の「経営演習 I」において、日商簿記検定の合格に必要な知識とその運用力を習得する取り組みを行っている。

②は平成 26 (2014) 年度よりゲーム作りに取り組んでおり、平成 28 (2016) 年度も引き続き 4 年次が中心となり内容の改良に取り組んでいる。

③は、小売店の立地調査における評価点数が売上高に結びついているかを調査するものである。今回は小売店のなかでもスーパーマーケットを選び、経営ノウハウが売上高とい

う会計数値につながることを科学的に証明し、会計数値の先行指標として立地評価が位置づけられることを学ぶ取り組みになっている。

④は、商品の陳列方法や売り場全体の工夫がどのように会計数値を改善させられるかということを実験で検証する取り組みを第2回のオープンキャンパスで行った。この取り組みは、専門性の低い2年次でも「仮説・検証」型の研究プロセスを体感できるものであった。特に、「会計ゲームの考案」、「小売店の立地調査」、「陳列・売り場づくりの実験」は学生主体によるPBL型授業を取り入れている。

「企業人養成コース」は、専門的科目と実践的科目を連携させたカリキュラムによって、企業で幅広く活躍できる職業人の養成を目指すコースである。本コースでは、平成28(2016)年度はコース科目である「社会生活のしくみ」を開講した。この科目は現役ファイナルシヤルプランナーを講師に招き、身近な金融商品などのしくみや将来設計の意義や方法など、個人の生活とお金についての基本的知識の習得を目指している。平成28(2016)年度は春学期と秋学期に開講され、春学期は106名、秋学期は62名の学生が受講した。

「ビジネスアスリートコース」は、スポーツ学生を中心としながらスポーツイベントのプランニングやスポーツ産業の現場でのフィールドワークを取り入れている。2016年度はコース科目として「イベントプランニング」が実施され、硬式野球部学生による少年野球教室、大学周辺の地元の方やNPO法人北九州フットボールクラブとの連携によるグランドゴルフ大会、サッカー教室（一部スポーツ専門ゼミで実施したものある）を開催した。

退学者対策や教育の質向上を目指して、入門セミナー担当者会議と2・3年次ゼミ担当者会議を定期的に行い、出席状況や成績に問題のある学生の把握だけでなく、教材や授業運営方法等に関する論議を深めている。

#### 【エビデンス集・資料編】

【資料2-2-17】 2016年度 履修ガイド（経済学部・1年次）

【資料2-2-18】 経済学部だより 3～4号

【資料2-2-19】 「街角報告書」2015年度成果報告書（地域づくりコース）

【資料2-2-20】 「第5回中央町まちゼミ」「第8回中央町まちゼミ」のパンフレット及び新聞記事（地域づくりコース・ゼミ活動・地域貢献）

【資料2-2-21】 2015年度入門セミナー担当者会議議事録（第1回～第5回）

2016年度入門セミナー担当者会議議事録（第1回～第5回）

### 国際関係学部

教育課程編成方針に沿うように、専門教育科目においては、基礎から発展までを体系的に学ぶことができるように入門科目群、基幹科目群、展開科目群を編成し、さらに学部の履修コースに沿って学ぶことができるようにコース科目群を編成している。そしてこれらコースと連結するプロジェクト研究科目群や実習科目群、さらに実務科目群、資格科目群、特殊講義科目群を配置している。

入門科目群においては、国際関係学部の導入科目（11単位すべて必修）、選択A（4つの履修コースに対応する入門科目）及び選択B（ホスピタリティやコミュニケーションなどを学ぶ）を配置して、大学での学びの「基礎」を固めることができるようになっている。

基幹科目群には「国際政治学」、「国際経済学」、「国際社会学」、「国際協力論」を配置し、さらに展開科目群において国際関係学の専門分野などを学ぶことができるように授業科目を編成している。

コース科目群には英語系・ハングル系・観光ビジネス系・国際協力系の履修コース別の専門科目を配置し、2年次から4年次まで一貫して取り組むプロジェクト研究科目群や海外・国内で実施される実習科目群との連結を図ることができるように科目が配置されている。

教育課程の各科目群の学習目的や授業科目、履修すべき単位数については、毎年1年次に配付する「履修ガイド（国際関係学部・1年次）」で説明している。

教授方法の工夫・開発としては、初年次教育の充実強化、アクティブ・ラーニングやサービスラーニングの要素を取り込んだ授業運営、e-learningのソフトを利用した英語学習などに取り組んでいる。特色ある具体的な取り組みの概要については、学部のニューズレター（年3号発行）にて紹介しているが、主要な取り組みを列挙すれば次のとおりである。

①初年次教育として、「入門セミナーⅠ・Ⅱ」において共通テキスト『マナビのトビラ』（学部教員全員で平成24（2012）年度執筆）を活用したほか、同科目の授業の一環として6月に山口徳地青少年自然の家にて1泊2日の合宿を実施した。「夢カフェ」において先輩から体験談を聞き、少人数で話し合うキャリア形成の場を設けた。また「基礎セミナーⅠ・Ⅱ」においては3クラスに分けて、新聞記事など活用して時事問題に関するグループワークやプレゼンなど双方向授業を重点的に実施した。

②アクティブ・ラーニングの導入についても積極的に取り組んでいる。グループワーク、双方向、課題探求型などアクティブ・ラーニングの要素を取り込んだ授業運営は、「ホスピタリティ・マネジメント」、「異文化コミュニケーション入門」、「対人コミュニケーション論」、「ビジネス・コミュニケーション論」、「観光ビジネス論」、「ファシリテーション演習」、「国際協力実践論」、「NGO実践論」などの科目にて実施している。

③サービスラーニングについては、カンボジアの小学校に絵本を贈るプロジェクト（国際協力コース）、車椅子の新郎のための婚礼企画「タキシーマ・ウェディング」の開発（婚礼衣装については香蘭ファッションデザイン専門学校との共同、昇降式電動車いすはクラウドファンディングによる資金調達にて購入）（観光ビジネスコース）、国際交流ウォーキング大会と日韓交流の未来を語る学生シンポジウムの開催（ハングルコース）、中学生英語学習支援（英語コース）などを行っている。

④「PC English Training」、「PC TOEIC Training」においてe-learningソフトを活用している。

#### 【エビデンス集・資料編】

【資料 2-2-22】 2016年度 履修ガイド（国際関係学部・1年次）

【資料 2-2-23】 国際関係学部だより 18～20号

【資料 2-2-24】 日韓交流のシンポジウム資料

【資料 2-2-25】 タキシーマ・ウェディング資料

【資料 2-2-26】 マナビのトビラ

【資料 2-2-27】 もっと知りたくなる国際関係学（国際政治）（第2版）



【資料 2-2-28】 もっと知りたくなる国際関係学Ⅱ(国際経済とグローバル社会)(第4版)

【資料 2-2-29】 ハングル版・小倉街歩きマップ

## 【大学院】

### 法学研究科

受講体制については、法学研究科開設以来、大学院設置基準の14条特例を採用している。

本研究科は、社会人入学者が多く、勤務後に受講するという実態も考慮し、夜間の時間帯にシフトした科目配置となっている。

上記の一般的な入学・受講体制(2年間での修士号取得)の他に、向学心はあるが十分な時間が取れない者等のために、「科目等履修制度」を平成8(1996)年度から導入している。また在學生と大学院を繋ぐ役割を期待されるものとして、「特修プログラム制度」を平成21(2009)年度から導入している。「特修プログラム制度」は、同じく一定以上の成績で面接により選考された法学部3年次以上の学生を対象とするが、4年次に口述試験により選考され、4年次から学部の講義と並行して一定の範囲内で法学研究科の受講ができ、卒業とともに大学院法学研究科に進む5年一貫プログラムとなっている。

実績については、「特修プログラム制度」は平成22(2010)年度に1人が入学したが、修了しないまま退学している。法学研究科教授会において、教員から専門演習等を通じて優秀な学生を把握し、その制度の周知に努めている。

## 【エビデンス集・資料編】

【資料 2-2-30】 2016年度 大学院学生便覧

【資料 2-2-31】 大学院科目等履修生規程(大学院学生便覧46頁)

【資料 2-2-32】 九州国際大学大学院法学研究科特修プログラムに関する規程  
(大学院学生便覧37～38頁)

### 企業政策研究科

企業政策研究科の教育課程の編成方針は、次の3項目である。

1. 企業の主体的行動や組織を研究する経営政策研究と企業の外部環境を研究する企業環境研究とにかかわる社会科学系科目によって、専門的な企業実務能力を養成する。
2. 自己の研究課題を主体的に追求し、その研究成果を修士論文として完成させる研究能力を養成する。
3. 自己の専門性の追求とともに、企業政策研究に係わる学際的な視野を養成する。

平成26(2014)年度に長年検討されてきたカリキュラム改革を行い、平成27(2015)年度より新カリキュラムを導入した。

変更点は、「企業政策関係科目」を廃止し、新たに必修科目2科目「企業政策研究」と「経営管理研究」からなる「基礎的科目」を設置した。「企業政策研究」は研究科担当教員の専門分野から「経営政策」と「企業環境」について説明し、企業と社会の関係の理解できることを目的に開講している。「経営管理研究」は、マネジメント(経営管理)の思考方法、哲学、経営手法を、自ら解決していける実践能力を養成することを目的としている。

また、「演習」科目を1年次配当に変更し、通年4単位を「演習A」「演習B」2科目2単位に分割した。これまで論文指導は2年次より実施してきたが、1年間では指導の時間が短いとの意見があり、1年より、指導可能な体制とし、あわせて2科目に分割し、秋学期入学者を柔軟に受け入れることを可能とした。「研究指導」も同様に、通年4単位から学期2単位に分割し、より柔軟に論文指導できる体制にした。その他、「経営政策関係科目群」「企業環境科目群」に設置している科目について、現在の担当教員の実情及び履修状況を踏まえ、科目の廃止、新設を行った。

平成28(2016)年度には、再検討を行った3つのポリシーに基づき、教育課程再編について研究科教授会で審議を行った。この結果として、カリキュラムに科目の新設と廃止を追加した。

#### 【エビデンス集・資料編】

【資料2-2-33】2016年度 大学院学生便覧

### (3) 2-2の改善・向上方策（将来計画）

#### 【学士課程】

本学の独自基準A「地域社会貢献」について、全学で共通する科目の運営に教務委員会と学生サービス委員会が協力して取り組む。平成26(2014)年度より実施される共通教育科目の大きなカリキュラム改革についての点検と検証を行い、その利点と問題点を明らかにしつつ、FD委員会と教務委員会が協力して、引き続き、教育改革に取り組む。

また、学生の主体性と多様性を認めつつ実施されることを想定した大学教育の質的転換に取り組む必要があることから、学生の能動的な学修を重視した指導方法の導入、学生の学修時間増加に向けた指導、学修成果に係る評価の充実などにも取り組んでいく。

#### 法学部

編成方針①②でかかげた能力〔②についてはリテラシー能力（問題解決力）、コンピテンシー能力（協同能力）〕を効率的に養成するため、平成26(2014)年4月より、前述の新カリキュラムを実施している。

このカリキュラムによる成果がディプロマポリシーの実現と实际的に結びついているかについては、当該カリキュラム受講生の各種検定試験、学校法人河合塾が提供するPROGテスト、就職活動などの結果に基づき今後検証していくことになる。なお、キャリアコースの授業方法の工夫・開発は、一般社団法人の設立時社員として活動する教員の経験をもとに、前述の授業研究会で検討していく。

#### 経済学部

平成27(2015)年3月、公益財団法人日本高等教育評価機構より、『平成26年度 大学機関別認証評価 評価報告書』では、改善を要する点として「経済学部経営学科の収容定員に対する在籍者数が不足しているので、早急な改善が必要である」、参考意見として「経済学部経済学科、国際関係学部国際関係学科の収容定員に対する在籍者数が不足しているので、一層の努力が望まれる」としている。

平成 27 (2015) 年 3 月から始まった学部改編会議において、経済学部と国際関係学部を発展的に改組した「現代ビジネス学部」を構想し、検討を進めてきた。平成 27 (2015) 年 11 月、文部科学省への事務相談に始まり、平成 28 (2016) 年 4 月 26 日、新学部の最終の届出書を提出、同年 6 月 29 日、文部科学省のホームページにおいて、平成 29 (2017) 年度開設予定の設置届出を受理した旨の掲載がなされた。これによって、平成 29 (2017) 年 4 月に「現代ビジネス学部」がスタートすることになった。同学部には、「地域経済学科」と「国際社会学科」が設置され、前者には「経済コース」、「経営コース」、「地域づくりコース」、「観光ビジネスコース」、「スポーツマネジメントコース」の 5 コース、後者には「英語コース」、「ハングルコース」、「国際コース」の 3 コースが配置され、全ての学生がコースに所属する体制とする。定員は「地域経済学科」が 250 名、「国際社会学科」が 100 名であり、1 年次全体では法学部と合わせて入学定員が 500 名となる。

今後は、マスコミ、進学説明会、高校訪問等を通じて新学部の周知徹底を図るとともに、「現代ビジネス学部」のカリキュラム内容を充実させ、教職協働で取り組む体制を構築する。

## 国際関係学部

学部再編により平成 29 (2017) 年度より国際関係学部の学生募集は停止されるが、国際関係学部の教育課程での幾つかの取り組みは、新設される現代ビジネス学部においても継続し、教育の充実強化を図っていく予定である。なお、国際関係学部の既存の履修コースは、「英語」、「ハングル」、「国際協力」（「国際」に変更）が新設学部の国際社会学科において、また「観光ビジネス」が地域経済学科において継続する。

## 【大学院】

### 法学研究科

「特修プログラム」については、学部 4 年次から演習担当者が係わる等指導体制を高めて修士論文作成まで責任を持って修了させる。「特修プログラム」は、彼ら自身の満足度を高め、大学院を身近なものとするとともに、税理士試験科目一部免除を目的として税法専攻に偏りがちな法学研究科において、多様な科目専攻者が集まることによりバランスのとれたものとなるメリットがある。そのための働きかけを継続して行う。平成 28 (2018) 年度においては、学部生への周知を高めるため、従来の教員への周知に加え、学部成績表配付時に特修プログラム等の案内も直接配布した。

### 企業政策研究科

大学ホームページ上での公開だけでなく、「大学院案内」においても、教育課程編成方針を掲載するように改善した。また、3 年間で修了を目指す長期履修制度について社会人向けに周知するように努める。

## 2-3 学修及び授業の支援

### 《2-3の視点》

#### 2-3-① 教員と職員の協働並びに TA( Teaching Assistant) 等の活用による学修支援及び授業支援の充実

##### (1) 2-3の自己判定

基準項目 2-3 を満たしている。

##### (2) 2-3の自己判定の理由(事実の説明及び自己評価)

#### 2-3-① 教員と職員の協働並びに TA( Teaching Assistant) 等の活用による学修支援及び授業支援の充実

##### 【学士課程】

学修支援及び授業支援に関しては、学部を基本組織として、教務委員会等で全学的な調整を図りながら、具体的対策を取っている。

1 年次に対する履修指導の一貫としてのガイダンスの中で、入学式後に全学部共通の大学生活、修学(履修含む)に関するレクチャーを行い、その周知徹底を図っている。

また、学部単位で1泊2日のフレッシュャーズ・ミーティング(新入生対象の学外オリエンテーション)を4月上旬に実施し、学部別の履修指導も行っている。その指導内容は、学生の学修意欲の促進を期して、履修順序、履修モデルの提示から、各授業科目の指導にまで及んでいる。フレッシュャーズ・ミーティングは、大学生活のスタートを円滑にし、1年次セミナー担当教員や上級生のSAによるサポートの下、大学での学びについて理解を深め、相互に親睦を深めることができる機会であり、参加者からも好評である。

在学生に対しては、全学部共通の日程で各学期の開始前に学部・年次別に、履修指導を2回に分けて時間を十分にとって実施している。実施内容は成績通知書の配付とともに、時間割表、履修上の注意事項等を配布し、卒業要件や必修科目等の重要な科目の履修を説明している。その際、個別具体的な質問が受けられるように学務事務室の事務職員(以下「職員」という)のみならず、教務委員等の教員も出席し、履修に関する個別の相談も受けられるように配慮している。

##### 2) 副担任グループ

1年次の入門セミナーに関しては、全学的に教員と職員の協働による学修支援体制をとっており、「副担任制度」として平成23(2011)年度に発足させた。一人ひとりの学生が本学で学び、成長を実感できるように、担任・副担任が情報を共有し、協力しながら支援の活動を展開している。欠席の多い学生を把握し、個別面談等を複数のスタッフで行っている。さらに、平成27(2015)年度より副担任グループ制度へと変更し、各種問題に連携して取り組んでいる。

##### 3) スタディ・スペース及びオフィスアワー

平成24(2012)年度に、教員が学生の学習面や学生生活全般の不安や悩みに対応すると

ともに、学生の学習意欲を高めるため、学内の一部の教室を改修し、学生と教員が集いながら学べるオープンな場としてスタディ・スペースを設置した。学生のスタディ・スペースの主な活用事例として、授業の空き時間の自習やゼミ活動などのミーティングや語学のグループ学習などが挙げられる。

本学には学習支援及び学生相談の仕組みとして全学的にオフィスアワー制度を導入し、「勉強の仕方がわからない、授業が理解できない」等の多様化した学生により細やかな指導ができる環境整備を行っている。全教員に持ちコマ以外に週 2 コマ(180 分)をオフィスアワーに提供するように義務付けている。1 コマ分は自分の研究室において従来からの形式で実施し、もう 1 コマ分は上記のスタディ・スペースにおいて実施している。学生は各教員のオフィスアワーの時間帯をポータルサイトや学内掲示板で確認でき、必要に応じて相談できるシステムを構築している。

#### 4) 基礎教育センター及び留学生サポートプログラム

平成 26 (2014) 年度に、学習に関する様々な不安や悩みを一人ひとりの理解度や相談の内容に合わせて指導するため、スタディ・スペースに基礎教育センターを設置した。基礎教育センターでは、学生の習熟度に合わせて問題集やセンター独自の教材を選び、大学の授業や就職試験、各種資格試験など結果につながるよう基礎学力が身につくまでサポートしている。また、学習サポートだけでなく、統計検定講座あるいは簿記検定講座等の学内講座の実施や学修生活アドバイザーを常駐させ学生の各種相談に対応する等により学生の受け入れを図っている。

また、基礎教育センターでは留学生の初年次教育として留学生サポートプログラムを実施した。本制度は、非漢字圏の留学生割合が増加傾向に伴い日本人と同様に育成する制度を構築し、日本語学校の先生からは評価を得ている。

#### 5) 成績相談会

各セメスター終了時に成績が確定した段階で、取得単位数が 15 単位以下の学生については、保護者を交えて成績相談会を行っている。ゼミ担当教員が面談対象学生と保護者を交えて面談を実施し、成績不振に至った問題点の掘り起こしと改善策の提言を行っている。長崎、熊本、鹿児島の県外でも年 1 回、直接出向いて保護者の利便性に配慮して個別面談も行っている。

#### 6) SA(Student Assistant)の活用

本学では、平成 23 (2011) 年度より全学部の 1 年次入門セミナークラスに SA を導入してきた。これは中教審答申に沿った取組みとして導入されたものであるが、とりわけ従来の授業形式を双方向的な授業、グループワーク形式の授業へとシフトさせ、授業の活性化を図る目的で始まったものである。教員から推薦された優秀な学生がその任にあたり、グループワークの補助、資料作成の補助や先輩としてゼミ学生のよき相談役として活躍している。

## 7) 留年者への対応

過去4年間の留年者の推移は、ほぼ横ばいの状況であるが、留年する学生の大半は、成績不振によるものである。

成績不振者に対しては、年2回の成績相談会を開催し、保護者を交えて成績表を基に成績不振となった原因を探っている。講義への出席状況や講義には出席しているが単位が取れていない場合等、なぜ単位が修得できなかったかの原因を明らかにし、学生のタイプに応じたきめ細やかな指導を行っている。

## 8) 退学者への対応及び学修生活アドバイザーの導入

過去4年間の学科ごとの理由別退学・除籍者数は、【表 2-3-1】のとおりである。過去4年間の本学の退学者数(除籍者を含む)及び退学率の推移は、3学部全体で、平成25(2013)年度が132人、6.4%、平成26(2014)年度が111人、5.8%、平成27(2015)年度が87人、5.0%、平成28(2016)年度が104人、5.9%であった。きめ細やかな教育を行った結果、退学者は減少傾向にある。

各学部の演習担当者会議では、欠席の多い学生や悩みを抱えた学生のケア等についての対応策を検討し、情報交換を行っている。学生一人ひとりの修学状況や生活状況を把握し、適切な指導を行うことで退学者防止にも繋がると考え、多様な学生が入学してくる中で学生が満足できる教育を構築し、成績不振に陥ることなく学べるよう対応に努めている。

また、本学では少人数教育を導入しており、入門セミナーにおいて担任・副担任グループ制を敷き、学生のSAを配置。平成27(2015)年度より学修生活アドバイザーを導入し、ゼミ担当教員と情報を共有して学生の学修面や生活面の諸問題を個別にサポートし、教職協働により学生の退学を未然に防ぐ退学者対策に努めている。

【表 2-3-1】退学・除籍者数推移

| 学部     | 学科      | H25 | H26 | H27 | H28 |
|--------|---------|-----|-----|-----|-----|
| 法学部    | 法律学科    | 29  | 30  | 24  | 28  |
|        | 総合実践法学科 | 2   | —   | —   | —   |
| 経済学部   | 経済学科    | 50  | 33  | 17  | 25  |
|        | 経営学科    | 28  | 19  | 17  | 27  |
| 国際関係学部 | 国際関係学科  | 23  | 29  | 29  | 24  |
|        | 計       | 132 | 111 | 87  | 104 |

## 9) 留学生に対する学修支援

外国人留学生に対し、「外国人留学生に対する授業科目履修方法の特例に関する規程」を設けている。留学生科目を開設することにより、日本をより理解させると共に日本語能力の向上を図り、またこれを代替履修することによって履修上の負担の軽減を図っている。

## 10) 学修支援及び授業支援に対する学生の意見等を汲み上げる仕組み

全学的に学修支援及び授業支援に対する学生の意見等を汲み上げる仕組みとしては、拡

大自治会連絡協議会と学長会見がある。拡大自治会連絡協議会は年に2回程開催され、学生の意見を直接聴取する場として機能していると共に、学長会見に向けての意見の整理・集約の場としても機能している。学長会見は年1回開催され、拡大自治会連絡協議会にて整理・集約された学生からの要望に対して、大学執行部が回答する場として機能している。

【エビデンス集・資料編】

【資料 2-3-1】 KIU 教員研究室訪問

【資料 2-3-2】 平成 28 年度 新入生ガイダンス日程表

【資料 2-3-3】 フレッシュヤーズミーティングリーフレット (例)

【資料 2-3-4】 平成 28 年度 (春) 履修上の注意事項 (例)

【資料 2-3-5】 担任・副担任・SA 制度の効果的な運用に向けて

【資料 2-3-6】 スタディ・スペース教員常駐時間帯

【資料 2-3-7】 スタディ・スペース学生利用状況

【資料 2-3-8】 ホームページ (基礎教育センター)

<http://www.kiu.ac.jp/faculty/basicedu/>

【資料 2-3-9】 平成 28 年度 春学期サポートプログラムの運営について

【資料 2-3-10】 成績相談会・保護者面談会の開催案内

【資料 2-3-11】 平成 28 年度 SA 一覧表

【資料 2-3-12】 留年者数 (平成 24 年度～平成 27 年度)

【資料 2-3-13】 外国人留学生に対する授業科目履修方法の特例に関する規程  
(学生便覧 64～65 頁)

【資料 2-3-14】 平成 28 年度 第 1 回拡大自治会連絡協議会資料

【資料 2-3-15】 平成 28 年度 学長会見資料

## 法学部

教員と職員の協働による学修支援及び授業支援については、1 年次入門セミナーの運営に職員が副担任として参加する全学的な副担任グループの制度があり、平成 26 (2014) 年度まで法学部では独自の方針のもと、職員と学生の人間関係をつくり (職員によるゼミ活動への参加などを通して)、学生の学内人間関係の充実をはかる (学生の相談相手を増やし、居場所をつくる) ことで、退学率の抑制・低減する制度として活用していた。

この副担任制度は、平成 27 (2015) 年度より、各部署から選出された担当者のグループをつくり、入門セミナー担当教員、入門セミナーに配置されている SA 学生との緊密な連携のもと、新入生のサポートをグループで効率的に行う新たな制度として再構築され実施されている。

なお、その制度とは別に、法学部では、入門セミナー担当者会議に、学務事務室職員 (法学部担当) が参加し、職員が把握する学生の情報 (家庭環境、大学内友人関係、授業出席状況、単位取得状況など) を会議に提供・意見交換をすることで、円滑な学生の学修管理、ゼミ運営に貢献している。さらに、学部による検定試験団体受験 (法学検定) の運営に関し、受験者の募集、受験取り纏めなど、一連の手続きを学務事務室職員 (法学部担当) が行い、学修環境整備の手助けをしている。

また、TA等の活用による学修支援及び授業支援については、入門セミナーに関して、SAを入れて運営を補助させることで、新入生に対して上級生が学修・授業にわたる今後の学生生活全般について指導するピアサポートの体制が全学的につくられている。この制度については、新入生の学生生活の躓きを抑えて、退学率の低減に結びつける意図がある。法学部では、新入生研修に参加した協力学生を「入門セミナー」のSAとして採用することで、新入生研修において構築したゼミ内の人間関係を維持しつつ、ゼミの学修効果を高める工夫をしている。さらに、学修において困難を伴う学生等がいるゼミについては、SAの2人体制をとって指導体制の充実化をはかっている。また年度当初には、円滑なゼミ運営をはかるため、セミナー担当教員とSAのペアリングを考慮に入れたゼミ編成を行っている。入門セミナーSAの業務内容は、基本的にゼミ運営の補助で学内ワークスタディ的に運用しているが、その他、ゼミ生の授業履修相談、成績相談、進路相談、人間関係の相談等、多岐にわたる。なお、SAの活用実態とその振り返りについては、入門セミナー担当者会議の中で実施し、改善を積み重ねている。また、毎年2月に、入門セミナーSA採用学生を対象に、教員も参加して、SAとしての技術を身につけるための合宿研修を実施している。

### 経済学部

「入門セミナー担当者会議」には職員が出席し、情報共有とカウンセラーへの引継ぎ等の仕組みができています。また、SAとして学生スタッフを活用している。さらに、経済学部ゼミナール連合会の役員学生が学内プレゼンテーション大会の司会・運営だけでなく、日本学生経済ゼミナール参加窓口として活動しており学修支援において大きな活力となっている。

学生への教員対応記録を共有化するため、学修支援の一つである Project of Achievement Support for Students (以下「PASS」という) 会議を活用している。

### 国際関係学部

1年次の「入門セミナーⅠ・Ⅱ」には、すべてのクラスに上級生を Student Assistant (以下「SA」という) として配置するとともに、職員との間に修学状況について情報共有を図り、学修及び授業の支援についての組織的な協働関係を構築している。

さらに教員と職員の協働は、学部の全学生の履修状況(出席・欠席状況、成績など)の把握と助言・指導を要する学生に対する学修支援においても行われている。学務事務室の職員が学部の全学生の履修状況一覧を学年ごとにゼミ単位で集計した資料を作成し、学年別に実施されるゼミ担当者会議(PASS会議)においてゼミ担当教員間の情報共有、意見交換、対応が必要な学生への措置などの検討のためのベースとなっている。これらの取り組みは、中途退学者防止などの対応にもなっており、教職協働を強化している。

SAは、入学直後の新入生合宿(フレッシュャーズ・ミーティング)、入門セミナーⅠ・Ⅱでの学外合宿研修(山口徳地青少年自然の家)などにおいても活用されており、SA学生が企画・準備段階から実施段階まで参画して、教員との協働関係を構築している。

#### 【エビデンス集・資料編】

【資料2-3-16】国際関係学部だより18～20号



## 【大学院】

### 法学研究科

法学研究科の教員は、法学部の教員の中から資格審査委員会（教育研究協議会で選出された5人の委員）による資格審査を経て講義を担当する教員（更なる審査で論文指導する教員）が決められる。科目開講にあたっては、これらの教員が法学部で担当する分野を大学院でも担当することになる。法学部（法学研究科）教員の転出・退職等で担当科目に欠員が出た場合、原則に従って法学部教員から選考するのが望ましいが、法学部での担当科目数との調整もあり、難しいこともある。この場合、外部からの非常勤講師が科目を担当することもある。特に法学部出身者でない学生については、幅広く基本的な法律科目を学習することが必要であり、学生の要望に応えられるような科目配置に努めている。

### 【エビデンス集・資料編】

【資料 2-3-17】九州国際大学大学院担当教員資格に関する細則

### 企業政策研究科

企業政策研究科では、大学院担当教員からなる「企業政策研究科教授会」を毎月定例で開催している。新入生対象のオリエンテーションでは教員と職員が協働して学生の指導及び学修支援に取り組んでいる。教員だけでなく職員も学務事務室において学生の時間割作成や奨学金制度等の相談にも応じている。教員は、授業時だけでなく、オフィスアワーにおいても学生との交流が可能な体制となっている。また、「九州国際大学大学院学生奨学金給与規程」及び「九州国際大学私費外国人留学生授業料減免に関する規程」によって大学院学生の経済的支援が図られている。さらに、大学院学生には大学院生共同の研究室が割り当てられ、各自の机及びロッカー等が配置されて学修環境の充実を図っている。

### 【エビデンス集・資料編】

【資料 2-3-18】九州国際大学大学院学生奨学金給与規程

【資料 2-3-19】九州国際大学私費外国人留学生授業料減免に関する規程

## (3) 2-3 の改善・向上方策（将来計画）

### 【学士課程】

#### 1) 「基礎教育センター」の運用について

本学は、「一人を育てる、一から育てる。」を教育の基本方針として掲げてきた。この学生一人ひとりを大切に育成するという教育方針を明示的に実行・推進していく学習支援機関として「基礎教育センター」を平成 26（2014）年 4 月 1 日に設置した。

基礎教育センターは、学修支援・授業支援の観点から、高校で学んだ学習内容の理解が不十分であることや大学の授業が分からないといった在学生一人ひとりに正面から向き合うことで、学生が抱えている問題を解決していく機関であり、学生が希望する進路へと大きく前進することができるように、多角的な学習支援を展開している。

平成 27（2015）年度より、サポートプログラム（補習）を導入した。入学時のプレイス

メントテストの結果に基づき、4教科（国語・社会・数学・英語）の受講対象学生を選考し、サポートプログラム（補習）を受講させている。平成28（2016）年度は、あらかじめ時間割に組込んで受講を促したが、受講時間によっては出席する学生が少ないため、別日に個別指導を設けるなどの対応を行ってきた。

今後は、時間割の配置や受講生へのインセンティブを持たせることができる等の工夫を行い、入学直後の基礎学力を向上させることができるよう学生の支援に努めていく。

## 2) スタディ・スペースとの相互作用

スタディ・スペースの学生利用状況は、全体としてみると昨年同様、利用者数を増やしてきている。教員は、スタディ・スペースでオフィスアワーの1コマ分を学生からの相談や質問を受ける形で、学生からの利用頻度を高めている。

## 3) 部活動・サークルの監督・顧問との協働作業に向けて

中途退学者を減らすためには多面的なアプローチが必要である。本学においても一定の割合を占めている部活動・サークルから離脱していく学生が退学しないためにも、部活動・サークルの監督・顧問との緊密な連絡のネットワークを形成していく。

## 法学部

前述の再構築された副担任グループ制度については、実施されて間もないため、今後、その効果を学部として見極めていく必要がある。なお、学務事務室職員による入門セミナー担当者会議への参加について、今後とも継続参加を求めつつ、他の事務室職員も含めて、職員としての組織活動の経験にもとづき、前述のキャリアコースの法人運営に関し参画及び指導参加を求めていきたい。

また、入門セミナーSAについては、優秀なSA候補学生の確保が問題である。その問題解決のためには、セミナー担当者同士の学生に関する情報交換が欠かせない状況にあるので、入門セミナー担当者会議等において学生に関する多様な情報の収集・整理・提供の充実をはかる必要がある。あわせて、SA活用の効果については、今後も継続して、入門セミナー担当者会議で、その活用方法の検討と効果の検証を積み重ねていく。

## 経済学部

経済学部では、平成28（2016）年度の昼間主の退学率が経済学科で4.59%（前年度3.52%）、経営学科で6.53%（同5.36%）と前年度と較べ高くなっており、今後改善策を検討する必要がある。

今後とも「入門セミナー担当者会議」や「2・3年次ゼミ担当者会議」において職員と教員が連携しながら、退学者や成績・出席不振学生の分析を行うことにする。

## 国際関係学部

学部再編により平成29（2017）年度より国際関係学部の学生募集は停止されるが、国際関係学部の学修支援・授業支援への幾つかの取り組みは、新設される現代ビジネス学部においても継続し、さらに充実強化を図っていく予定である。

## 【大学院】

### 法学研究科

多様な目的で法学研究科を専攻する者（法学部卒でない者も多い）に対して、基本的科目をはじめとする必要な法学（企業関係・行政関係）科目を提供することは、修士論文の指導と併せて重要な使命である。法学部の教員の中から大学院法学研究科の教員を選考して講義を担当させることから、教員の転出・退職等により必要な科目の指導・講義がなくなることをないように学部との連携に努め、適格の教員は時宜を失せず選任し、場合によっては外部からの非常勤によることも含め、学生に対してサービスの低下をきたさないようにする。

### 企業政策研究科

企業政策研究科は、修士課程のみの大学院であるため、TAの確保については難しいところがある。しかし、これまで論文指導の際に、副査を2名配置し、指導を行ってきた。この制度を活用し、論文指導だけではなく、大学院での活動について指導に当たる教員を、副担任として配置している。

## 2-4 単位認定、卒業・修了認定等

## 《2-4 の視点》

## 2-4-① 単位認定、進級及び卒業・修了認定等の基準の明確化とその厳正な適用

## (1) 2-4 の自己判定

基準項目 2-4 を満たしている。

## (2) 2-4 の自己判定の理由（事実の説明及び自己評価）

## 2-4-① 単位認定、進級及び卒業・修了認定等の基準の明確化とその厳正な適用

## 【学士課程】

## 1) 単位認定、成績の評価基準

本学では、定期試験を春学期と秋学期の各学期末に試験期間を設けて実施している。

授業科目の成績評価は、定期試験やレポート等による成績を【表 2-4-1】成績評価基準のとおり 5 段階で評価し、C (60~69 点) 以上を合格として単位を認定している。

【表 2-4-1】成績評価基準

| 点数区分       | 評価の表示方法 ( a ) | 評価の表示方法 ( b ) | 合否  |
|------------|---------------|---------------|-----|
| 100 ~ 90 点 | AA            | —             | 合格  |
| 89 ~ 80 点  | A             | —             |     |
| 79 ~ 70 点  | B             | —             |     |
| 69 ~ 60 点  | C             | —             |     |
| 59 ~ 0 点   | F             | —             | 不合格 |
|            | 欠席            | 定期試験放棄で不可     |     |
|            | 失格            | 出席不良で不可       |     |

## 2) 進級

本学では、進級制度は設けていないが、2 年次終了時に卒業に必要な修得単位数が 40 単位に満たない学生は、3 年次及び 4 年次配当の授業科目を履修することができない等の（演習科目の履修は認めている）単位制限を設けている。

## 3) 卒業要件と卒業認定

法学部、経済学部及び国際関係学部の卒業要件は、【表 2-4-2】に示すように科目区分により定められた単位数を修得して合計 124 単位を修得することとしている。学生には、入学時に配付する「学生便覧」に教育課程表や修学規程を掲載し、卒業要件等の周知を行っている。さらに各学期の履修説明会で教育課程表を配付し、教育課程表に基づき履修登録を行うよう指導を行っている。学生は、各学期の定められた履修登録期間に履修科目を登録することになっている。単位制限については、修学規程第 8 条に明示しており、1 年間に履修登録できる単位数は上限 48 単位とし、各学期に履修登録できる単位数は、上限 24

単位となっている。卒業及び学位の授与は、学則第 37 条に定める期間在学し、所定の単位を修得した卒業要件を満たした者について、学長が教授会の意見を聴取し、学士の学位を授与する。

【表 2-4-2】卒業に必要な単位数（学部）

|        | 法学部     | 経済学部    |         | 国際関係学部  |
|--------|---------|---------|---------|---------|
|        | 法律学科    | 経済学科    | 経営学科    | 国際関係学科  |
| 共通科目   | 42 単位以上 | 42 単位以上 | 42 単位以上 | 42 単位以上 |
| 専門教育科目 | 78 単位以上 | 76 単位以上 | 76 単位以上 | 75 単位以上 |
| 自由履修単位 | 4 単位以上  | 6 単位以上  | 6 単位以上  | 7 単位以上  |
| 合計     | 124 単位  | 124 単位  | 124 単位  | 124 単位  |

#### 4) 編入学生の単位認定

本学に編入学した場合は、「単位換算認定基準に関する規程」に基づき単位認定を行っている。前在籍大学・短期大学等の成績証明書に基づき、本学に開設する授業科目に相当するとみなされる授業科目について 62 単位を上限として認定している。認定の審査については、教務委員会において各学部の教育課程との整合性を審査した上で教授会の議を経て認定を行っている。

#### 5) 他大学または短期大学における授業科目の履修に係る単位認定

本学では教育上有益と認める場合は、学生が他大学または短期大学において履修した授業科目について修得した単位を、60 単位を超えない範囲で本学における授業科目の履修により修得したものとみなして単位を認定している。認定の審査については、教務委員会において審査をした上で教授会の議を経て認定を行っている。

#### 6) 入学前の単位認定

本学では教育上有益と認める場合は、学生が入学する前に大学または短期大学において履修した授業科目について修得した単位を本学における授業科目の履修により修得したものとみなして単位を認定している。認定の審査については、教務委員会において審査をした上で教授会の議を経て認定を行っている。

#### 7) 科目等履修生

科目等履修生について、学則第 12 条の規定に定められた入学資格を有する者に限り受け入れを行っている。科目等履修を希望する者は、申請後、教務委員会において審査の上、教授会の議を経て学長が許可している。受講の申請ができる総単位数は、原則として年間 30 単位を限度とし、半期の受講の場合は 15 単位を限度としている。申請時に単位が必要か否かの確認を行い、必要な者には単位修得証明書または成績証明書を交付している。

## 8) 研究生

研究生について、学則第 44 条に基づき、「九州国際大学研究生規程」を定め受け入れを行っている。申請者に対し、選考時に面接を実施し、研究生を出願する条件として大学院への進学を目指す者としている。研究生を希望する者は、申請後、教務委員会において審査の上、教授会の議を経て学長が入学を許可している。受講後、指導教員は、研究生報告書を提出し、教務委員会において、修了認定の可否を審査し、学長は教授会の意見を聴取し、修了認定を行う。修了認定を受けた者には、研究生修了証明書を交付する。

## 9) GPA 制度

本学では、グレードポイントアベレージ（以下「GPA」という）制度を導入し、学生への履修指導や学修支援の指標としている。選択語学を履修登録する際には、履修希望者の内、GPA の上位者を優先して履修登録を行っている。また、教職課程において、3 年次以降に開設される教職に関する科目の履修は、2 年次までの修得単位数の合計が 75 単位以上であり、成績評価の GPA が 2.5 点以上の場合のみ認められる。

GPA の算出方法【表 2-4-3】は、各学期の履修登録科目に各科目の GP（「AA（4 点）」「A（3 点）」「B（2 点）」「C（1 点）」）にそれぞれの科目の単位数を乗じて得た値の合計を履修登録科目の合計単位数で除して得た値としている。

【表 2-4-3】

|  |
|--|
| $\text{※ GPA} = [(\text{科目単位数}) \times (\text{科目で得た GP})] \text{の総和} \div (\text{履修登録単位数}) \text{の総和}$ |
|--|

## 10) シラバス

本学のシラバスには、「ねらい」「講義概要」「達成目標」「準備学習等」「授業計画」「評価方法」「評価基準」を明示し、学生にとって学習計画を立てるために役立つ内容となっている。学生に科目を学ぶ意味・意義を示すことで学生の興味・関心を高めることを意識して記述している。シラバスは、初回の授業で受講生に配付し、シラバスを丁寧に説明することによって学生は、受講スケジュールや受講の課題、留意点、達成目標を知ることになり、学生の理解を得るように工夫している。

## 【エビデンス集・資料編】

【資料 2-4-1】九州国際大学学則

【資料 2-4-2】修学規程（学生便覧 20～41 頁）

【資料 2-4-3】編入学に関する規程

【資料 2-4-4】転入学に関する規程

【資料 2-4-5】単位換算認定基準に関する規程（学生便覧 77 頁）

【資料 2-4-6】科目等履修生規程（学生便覧 75～76 頁）

【資料 2-4-7】九州国際大学研究生規程（学生便覧 79～80 頁）

【資料 2-4-8】2016 年度 シラバス（抜粋）

## 【大学院】

## 1) 修了要件と修了認定

本学では、大学院学則第 18 条に基づき、法学研究科と企業政策研究科の修了要件は、「大学院に 2 年以上在学し、第 15 条に定める単位を修得し、かつ以下の要件を充足するものとする。」と規定している。

(1) 法学研究科においては、学位論文、課題研究報告書または研究成果の審査及び最終試験に合格することとする。

(2) 企業政策研究科においては、学位論文または研究成果の審査及び最終試験に合格することとする。単位の認定方法は、九州国際大学大学院法学研究科、企業政策研究科規則に定めている 32 単位を修得しなければならない。学生は、所定の授業科目について研究指導教員の担当する講義 4 単位、演習 4 単位及び研究指導 4 単位を含め合計 32 単位以上を修得するものとする。演習授業科目の単位修得の認定は、筆記、または口述試験、もしくは研究報告等により評価される。

授業科目の成績評価は、レポート・討論等による成績を成績評価基準【表 2-4-4】のとおり 4 段階で評価し、可 (60～69 点) 以上を合格として単位を認定している。

【表 2-4-4】成績評価基準 (研究科)

| 点数区分       | 評価の表示方法 ( a ) | 評価の表示方法 ( b ) | 合否  |
|------------|---------------|---------------|-----|
| ～ 点        | —             | —             | 合格  |
| 100 ～ 80 点 | —             | 優             |     |
| 79 ～ 70 点  | —             | 良             |     |
| 69 ～ 60 点  | —             | 可             |     |
| 59 ～ 0 点   | —             | 不可            | 不合格 |
|            | —             | —             |     |
|            | —             | —             |     |

## 2) 学位論文の作成と提出

修士課程の学位論文の提出については、「九州国際大学学位規則」に定めている。修士課程の学位論文 (以下「修士論文」という) または課題研究報告書は、在学期間中に提出しなければならない。修士論文を提出しようとする者は、課程修了予定の 1 年前までに、大学院学則第 12 条に定める授業科目について、20 単位以上を修得しなければならない。修士論文等の提出に関しては、研究科規則において定められている。演習の担当教員を指導教員とし、履修科目及び修士論文、課題研究報告書その他について研究指導を受けるものとしている。提出する修士論文は、「修士論文作成要領」に基づき、作成し提出する。

## 3) 学位論文の審査と最終試験

提出された学位論文の審査は、指導教員を主査とし、別に副査を 2 人定め、当該研究科教授会の議を経て審査する。修士課程の最終試験は、所定の単位を修得し、かつ修士論文等を提出した者について行い、提出された修士論文等を中心とし、これに関する研究領域

について、口述試験により行う。修士論文審査結果について、当該研究科教授会に報告され、修了判定を審議する。

#### 4) 科目等履修生

科目等履修生について、学則第 19 条の規定に定められた入学資格を有する者に限り受け入れを行っている。科目等履修生として学修することを志望する者がある場合は、履修希望科目の担当教員の承諾を得た上で研究科教授会において選考し、学長が許可する。

#### 【エビデンス集・資料編】

【資料 2-4-9】 九州国際大学大学院学則（大学院学生便覧 1～8 頁）

【資料 2-4-10】 九州国際大学大学院法学研究科規則（大学院学生便覧 12～13 頁）

【資料 2-4-11】 九州国際大学大学院企業政策研究科規則（大学院学生便覧 14～15 頁）

【資料 2-4-12】 九州国際大学学位規則（大学院学生便覧 9～11 頁）

【資料 2-4-13】 修士論文作成要領（大学院学生便覧 91～93 頁）

【資料 2-4-14】 大学院科目等履修生規程（大学院学生便覧 44 頁）

### （3）2-4 の改善・向上方策（将来計画）

#### 【学士課程】

単位認定、卒業要件等の基準については、学則に基づいて、厳正に運用され教授会で意見を聴取し、学長が学士の学位を認定している。学生が十分な成績を修めるために、授業時間だけではなく事前・事後の学修が不可欠であるが、シラバス項目の「準備学習等」で自己学習の方法等を明示し、学生の興味・関心を高める授業時間を充実したものにするために、教室外での学習方法・内容について授業の中で具体的に指導を行っていく。試験の実施を含む適正な成績評価システムは、引き続き検討する。

また、シラバスの「評価基準」の欄に任意ではあるが、昨年の試験問題を簡潔に明記するようになっている。学生への試験問題の正解や模範解答の開示等も視野に入れつつ、厳格な成績評価の仕組みを引き続き検討する。

#### 【大学院】

単位認定、学位論文の審査は適正に行われ、学則に基づいて、修了が認定されている。

法学研究科は直ちに改善・向上方策を採らねばならない状況にはないが、企業政策研究科については、必要な教員の確保に努力しながら、科目の充実を中心に引き続き検討する。



## 2-5 キャリアガイダンス

### 《2-5の視点》

#### 2-5-① 教育課程内外を通じての社会的・職業的自立に関する指導のための体制の整備

##### (1) 2-5の自己判定

基準項目 2-5 を満たしている。

##### (2) 2-5の自己判定の理由（事実の説明及び自己評価）

本学では、文部科学省の学生支援推進プログラムにも採択された本学独自のキャリア形成支援プログラムたる「KIU-SPICE」の構築により、学生の社会的・職業的自立に関する支援を積極的に推進してきた。本プログラムは、①学部教育を通じ就職観・職業観の涵養及び就職力、社会人基礎力、人間力を育成するキャリア教育と、②学生の就職活動を実践的に支援するキャリアサポートにより、大学教育の質的保証と学生の主体的な人格形成を伴った揺るぎのない社会人基礎力・就職基礎能力を育み、もって生涯を通じ自分らしさを活かせる自立した主体的社会人の育成を目的とする。併せて、本プログラム参加学生の「ニート0、就職率100%」実現を目指すものである。

まず、体系的キャリア教育においては、学生自らに内在する能力を最大に引き出すべく、学生に自己発見の機会と新鮮な知的刺激（スパイス）を適宜提供しつつ躍動的に展開される正課授業としての「キャリアデザイン」（入門編）、「キャリアプラン」（基礎・応用編）、「キャリアプラン実践」（実践編）を基盤に、その成果の定着を図るために、模擬試験やワークショップを連動して設けている。次に学理と現実の隙間を埋める重要な架け橋となるインターンシップを組入れ、さらに教養基礎科目全般の底上げを狙う「基礎学力向上プログラム」と「筆記試験対策講座」を配置し、より完成度の高い体系的構築を図っている。

加えて、キャリアサポートでは、まず、1)就職活動に不可欠な実践的技能を効率よく速修するため、a)自己分析（自己発見・自己理解）、b)履歴書・エントリーシート作成法、c)ナビ活用法、d)業界・企業研究、e)筆記試験対策、f)面接対策等を主たる構成内容とする「就職活動支援講座」を設け、次に、内定獲得の起爆剤として、2)元企業人事採用担当者を就職アドバイザーに起用した「就職なんでも相談」の設置、また仲間が一堂に集い切磋琢磨する、3)就活合宿研修の実施のほか、4)学内合同企業説明会の開催、適性試験等の採用に係る第1次選考まで実施する、5)選考一体型学内合同企業面談会の開催、6)学外合同企業説明会への学生の参加支援、さらには情報面からの強力な支援策として、7)モバイル情報一斉配信システムの導入等を行い、より実効性重視の構成にしている。

また、本プログラムは、本学の教育理念を端的にキャリア教育の中に具現化したものであって、学長主導の下、キャリア支援室及び就職対策委員が中心となり全学的体制で実施されている。

本プログラムの最終目標は、参加学生の「ニート0、就職率100%」の実現ではあるが、就職率100%実現は現実的には厳しいものがある。そこで、個別的な各プログラムの参加者数及び満足度、並びにその推移はどうか等の観点からの評価も導入して評価に現実味を持たせた。以下、かかる観点から本プログラムについて自己評価を行う。

参加学生の就職率の観点から本プログラム全体での評価をみると、平成 26 (2014) 年度 89.1%、平成 27 (2015) 年度 92.1%、平成 28 (2016) 年度 92.5%の就職率であり、向上傾向は見られるものの最終目標 100%には相当程度の隔たりが生じている。しかしながら、年度別の各プログラムの参加人数、満足度の観点からみると、いずれもほぼ確実な進展がみられ、参加学生の就職意欲やモチベーションの維持向上の度合いが如実に伝わってくる。その点では、本プログラムの実施につき一定の意義があったと評価できる。そこで、以下では、年度別の主要なプログラム毎に、参加人数、満足度及びその推移等を示しつつ、点検・評価を行う。

#### ①就職アドバイザーによる「就職なんでも相談」

相談件数は、平成 26 (2014) 年度 1,748 件、平成 27 (2015) 年度 1,649 件、平成 28 (2016) 年度 1,823 件と就職対象年次生の数に比例して推移し、3年間の合計は 5,220 件である。学生の相談内容としては、就職活動全般に関することから、履歴書の記入方法や面接対策、エントリーシートの記入等、多岐に渡っている。相談件数が多い年度は、就職率も高く、この制度の重要性、貢献度の大きさが窺える。相談を通じ、学生は就職するには何をどうすればよいか、就職活動の明確な指標をもって臨めることから、非常に効果的な就職活動の展開が図れたこと、同時に、企業選択におけるミスマッチを可及的に防止でき、“やりたい仕事ができる”を各人において実現できた点は大きい。

#### ②実践的キャリアサポートプログラム「就職活動支援講座」

年度別受講生数は延べ、平成 26 (2014) 年度 673 人、平成 27 (2015) 年度 1,806 人、平成 28 (2016) 年度 1,995 人となっており、本学の就職活動支援プログラムの根幹となる。

平成 26 (2014) 年度は、就活スケジュールの変更に伴い講座スケジュール・回数等を見直したため、例年の受講者数より減少した。但し、一般的・総合的な学士力も含めた社会人基礎力、就職基礎能力の養成は、本学にとって喫緊の最重要課題であって必要不可欠なこと、参加学生にとっては、厳しい就職活動に挑む自信と意欲的な姿勢が形成できた点で高く評価できる。

#### ③リアルタイムに就職情報提供「モバイル情報一斉配信システム」

配信件数の年度別総数は、平成 26 (2014) 年度 463 件、平成 27 (2015) 年度 447 件、平成 28 (2016) 年度 436 件で、学生への配信数は 3年間で延べ 1,346 件にも及んでいる。

例年、情報の重要度を精査した求人情報等をリアルタイムで配信することで、適時性を発揮した就活が展開できた結果、より多くの内定を確保できることから、高く評価できる。

#### ④体系的キャリア教育

体系的キャリア教育の理論面での導入編に該当する「キャリアデザイン」については、必修としての位置づけを確保し、その結果、履修登録者数、単位取得者数も年度毎で安定しており、履修登録者数でみると平成 26 (2014) 年度 509 人、平成 27 (2015) 年度 488 人、平成 28 (2016) 年度 560 人となっている。

これにより、就職観や職業観から始まり社会人基礎力までの資質・能力が段階的に育成されるので、自ら考え行動する自立した主体的社会人として、積極的に就職活動を展開する基礎が形成でき、他の講座への参加者が増える等の副次的効果も得られ一定の評価を得た。しかし、次のステップである「キャリアプラン」等へのスムーズな移行に不十分さがみられる。この点は今後検討する。

#### ⑤筆記試験対策講座

採用試験の一般教養試験を作成する側の人材を講師に招いて、3日間集中型の講座を2回シリーズで実施した。本学学生の苦手意識の強い一般教養の底上げと、厳選採用下における内定及び各種試験等の合格に向けた的確なアドバイス等が得られた点は評価できる。

#### ⑥インターンシッププログラム

参加学生数は、平成26(2014)年度33人、平成27(2015)年度61人、平成28(2016)年度51人で、参加学生数は減少傾向にある。但し、学生の過去3年間の満足度調査結果では、80%以上の学生から「大変満足～満足」との回答を得ている。また、参加学生のアンケート調査からは、アルバイト感覚とは異なる責任の重みや社会人の仕事に対する意識の高さ等、実際に現場に出ないと実感できない貴重な体験を得ている。受入企業からの参加学生に対する評価等も学生にとって大きな自信と意欲に繋がっている。これらの点でもかなり評価できる。

就活スケジュールの変更に伴い、インターンシップの重要性と役割に変化が見られることから、今後も行政機関、大学、商工会議所等の団体、インターンシップ受け入れ先企業で構成されている「九州インターンシップ推進協議会」と連携しつつ、学生の多様なインターンシップ受入企業の要望を実現すべく努力する。

#### ⑦学外合同会社セミナー等への参加支援

ミスマッチを避け、“本当にしたい仕事ができる”ためには各企業との面談が欠かせない。しかし、期間が限定されている就職活動における個人的対応には限界がある。

そこに合同会社説明会・合同会社セミナー等の意義があり、就職活動にとってこの機会確保は極めて重要であって、現実的にもその参加支援により、参加学生の“本当にしたい仕事ができる”を実現する機会が充足された点は評価できる。

#### ⑧就活合宿研修「就勝ステップアップ合宿研修」

例年、40人程度の学生が参加している。参加学生の満足度調査においても「大変満足及び満足」との回答が、平成26(2014)年度94.3%、平成27(2015)年度94.8%、平成28(2016)年度88.5%と非常に高い。当該研修の質の高さと有益性、すなわち、多数の仲間が一堂に会し共同生活を営む中で、実践的な社会人基礎力、人間力、就職力の向上確保ができたことが端的に示され高く評価できる。

#### ⑨学内合同企業説明会

学外合同企業セミナーの場合と同様、限定された期間内での就職活動にとって、機会の

確保及び学内開催による参加費用の負担軽減を図れた点は評価できる。

#### ⑩選考一体型学内合同企業面談会

学内合同面談会後に、最大2社まで学生が希望する企業の適性試験や小論文、一般教養試験等の一次試験を実施することによって、内定までのプロセスを短縮することが出来た。採用に直結する面談会となるため、今後も地場企業等を中心に推奨していきたい。

#### ⑪企業と地元大学の交流会

福岡県、北九州市等の地方自治体（行政）が主催する地元企業の交流会に積極的に参加し、行政関係の動向や地元企業の情報収集を行っている。交流会に参加し、今まで接点のない企業ともパイプを作ることによって学生の新たな就職先の開拓に役立っている。

#### 【エビデンス集・資料編】

【資料 2-5-1】 「KIU-SPICE」 キャリアナビマップ

【資料 2-5-2】 KIU CAREER SUPPORT BOOK

【資料 2-5-3】 保護者のための就職ガイダンス CAREER GUIDANCE

【資料 2-5-4】 大学紹介リーフレット（企業様向け）

【資料 2-5-5】 エクステンションセンター講座パンフレット

【資料 2-5-6】 インターンシップ実施報告書

【資料 2-5-7】 就活ステップアップ合宿研修開催案内

【資料 2-5-8】 学内企業面談会資料

【資料 2-5-9】 キャリア支援室インフォメーション

【資料 2-5-10】 インターンシップ紹介リーフレット

#### (3) 2-5の改善・向上方策（将来計画）

本プログラム自体の精度・完成度は、全体的にかなり高い。しかし、結果的に当初目標の達成には至っていない。主要因は、教学と一体化したキャリア教育の内容が不十分であること及び、各プログラムへの参加率の低さにある。そこで、次の項目にてその改善・向上方策について説明する。

また、毎年、就職協定が変更され、平成 26（2014）年度の3年次生は就職解禁日が4ヵ月後ろ倒しになったが、平成 27（2015）年度の3年次生からは就職解禁日が2ヵ月前倒しになったことに伴い、本プログラムの見直しが必要であり、見直しに合わせて、以下の項目・内容にて、積極的な取組みを実施する。

1) ①「就職活動支援講座」の内容を精査し、よりコンパクトに必要な内容を凝縮させ、学生が受講しやすいように変更する。また、正課授業に組込まれている「キャリアプラン実践」（本プログラムの基幹講義でもある）では、講座（就職支援）と講義（教学）の両面から3年次学生の就職活動をサポートする。②学内合同会社説明会・選考一体型学内合同企業面談会、③就職ミニガイダンス（ゼミ出前講座）への積極的自主的参加の奨励とゼミ単位での出欠確認の励行を教職員一丸となって行う。

- 2) 低学年からの体系的キャリア教育である「キャリアデザイン」(1年次・必修)、「キャリアプラン」(2年次・選択)、「キャリアプラン実践」(3年次・選択)、「インターンシップ」(2年次・選択)の積極的受講奨励を図るため、選択科目を受講指定して受講を促す。
- 3) 基礎学力の把握・向上を図るため、1・3年生時に「一般教養模擬試験」の実施を行い、「筆記対策講座」等の積極的受講を促す。
- 4) ゼミ生の進路状況調査の徹底を図る。
- 5) 卒業者の離職状況について調査する。在社確認を行うことによって、最新の企業毎の在職者が確認できるため、在学生によるOB・OG訪問等の活用に期待できる。また、本調査は同窓会と協力して実施し、既卒者と大学のネットワーク構築に努めたい。
- 6) リアルタイムに就職情報提供をしていた「モバイル情報一斉配信システム」を平成29(2017)年度からは、キャリア支援に係る全ての情報を本学「就職支援NAVIシステム」に集約し、全教職員が学生の就職活動状況を共有化することを目指す。リアルタイムに把握することができるシステムの導入により、全学を挙げて全教職員が就職支援に関与することができる環境の構築を図りたい。

また、今後の中・長期的展望として、まずは、当プログラムの実施から得られた成果を、検証を踏まえて発展的に継承し、参加学生の就職率100%の実現に努める。次に、本プログラムを汎用性あるものに再構築を図りつつ、最終的には学士力や大学の教育力向上も視野に入れた実効性のある独自の教育体系の構築を図りたい。

## 2-6 教育目的の達成状況の評価とフィードバック

### 《2-6の視点》

#### 2-6-① 教育目的の達成状況の点検・評価方法の工夫・開発

#### 2-6-② 教育内容・方法及び学修指導等の改善へ向けての評価結果のフィードバック

### (1) 2-6の自己判定

基準項目 2-6 を満たしている。

### (2) 2-6の自己判定の理由（事実の説明及び自己評価）

#### 2-6-① 教育目的の達成状況の点検・評価方法の工夫・開発

##### 【学士課程】

本学では、基準 2-4 でも説明したように、学修達成度の基準判定により学習成果を適切に評価するとともに、GPA により学修状況を明確にし、各教員が成績評価基準を共有することによって、適切な成績評価を行っている。それぞれの学部・学科が定める学位授与の方針に沿った学習成果を修めた者に対し、卒業を認定し、学位を授与している。また、厳密な成績評価と学生への日常のきめ細かな指導で、個々の学生の修学状況と教育目的への到達状況を把握し、それを 1 年次生の場合は入門セミナー教員と副担任グループで、2 年次生以上の学生の場合には教員はゼミ担当者会議等を通じて情報を共有し、学修指導の改善に活かすように努めている。また、平成 27(2015)年 4 月より学修生活アドバイザーを導入し、教員との情報共有を行いつつ、全学年における学生の学修面及び生活面による問題を個別にアドバイスを行い、退学者を未然に防ぐことができるよう努めている。

本学では、基準 2-8 においても説明するが、平成 15 (2003) 年度より、毎年、各学期末に授業科目の改善・改革を進めるために学生の授業評価アンケートを実施している。平成 28 年度から、KIU-PORTAL の機能に授業評価アンケートを追加し、web 上で回答可能にした。13 項目の共通質問事項と学生による自由記述欄の記入から構成されている。共通質問項目は後日、集計・分析され、FD 委員会を経て、各教授会にて公表される仕組みとなっており、全学で教育目標の達成に取り組み、点検・評価するように努め、また授業改善に向けたフィードバックに努めている。

本学では、教員免許状、司書教諭資格、司書資格を取得できる教育課程が編成されている。これら教員免許・資格の取得状況を通じて、教育目的の達成状況を把握し、点検・評価の指標の一つとして活用している。平成 26 (2014) 年度～平成 28 (2016) 年度の免許・資格取得者数は、次の表のとおりである。

【表 2-6-1】平成 26 (2014) 年度学部学科別教育職員免許状取得者数

| 学部     | 学科     | 免許状の種類    |           |           |           |           |           | 合計 |
|--------|--------|-----------|-----------|-----------|-----------|-----------|-----------|----|
|        |        | 中一種<br>社会 | 中一種<br>英語 | 高一種<br>公民 | 高一種<br>地歴 | 高一種<br>商業 | 高一種<br>英語 |    |
| 法学部    | 法律学科   | 0         | 0         | 4         | 0         | 0         | 0         | 4  |
| 経済学部   | 経済学科   | 1         | 0         | 1         | 1         | 0         | 0         | 3  |
|        | 経営学科   | 0         | 0         | 0         | 0         | 3         | 0         | 3  |
| 国際関係学部 | 国際関係学科 | 0         | 5         | 0         | 0         | 0         | 8         | 13 |
| 合計     |        | 1         | 5         | 5         | 1         | 3         | 8         | 23 |

【表 2-6-2】平成 27 (2015) 年度学部学科別教育職員免許状取得者数

| 学部     | 学科     | 免許状の種類    |           |           |           |           |           | 合計 |
|--------|--------|-----------|-----------|-----------|-----------|-----------|-----------|----|
|        |        | 中一種<br>社会 | 中一種<br>英語 | 高一種<br>公民 | 高一種<br>地歴 | 高一種<br>商業 | 高一種<br>英語 |    |
| 法学部    | 法律学科   | 2         | 0         | 4         | 0         | 0         | 0         | 6  |
| 経済学部   | 経済学科   | 3         | 0         | 3         | 5         | 0         | 0         | 11 |
|        | 経営学科   | 0         | 0         | 1         | 0         | 2         | 0         | 3  |
| 国際関係学部 | 国際関係学科 | 0         | 4         | 1         | 0         | 0         | 12        | 17 |
| 合計     |        | 5         | 4         | 9         | 5         | 2         | 12        | 37 |

【表 2-6-3】平成 28 (2016) 年度学部学科別教育職員免許状取得者数

| 学部     | 学科     | 免許状の種類    |           |           |           |           |           | 合計 |
|--------|--------|-----------|-----------|-----------|-----------|-----------|-----------|----|
|        |        | 中一種<br>社会 | 中一種<br>英語 | 高一種<br>公民 | 高一種<br>地歴 | 高一種<br>商業 | 高一種<br>英語 |    |
| 法学部    | 法律学科   | 3         | 0         | 9         | 0         | 0         | 0         | 12 |
| 経済学部   | 経済学科   | 3         | 0         | 4         | 4         | 0         | 0         | 11 |
|        | 経営学科   | 0         | 0         | 0         | 0         | 6         | 0         | 6  |
| 国際関係学部 | 国際関係学科 | 0         | 5         | 1         | 0         | 0         | 5         | 11 |
| 合計     |        | 6         | 5         | 14        | 4         | 6         | 5         | 40 |

【表 2-6-4】司書教諭資格取得者数 (修了証交付者は別途)

| 卒業年月        | 法学部 |   |   | 経済学部 |   |   | 国際関係学部 |   |   | 合計 |   |    |
|-------------|-----|---|---|------|---|---|--------|---|---|----|---|----|
|             | 男   | 女 | 計 | 男    | 女 | 計 | 男      | 女 | 計 | 男  | 女 | 計  |
| 平成 27 年 3 月 | 0   | 0 | 0 | 0    | 0 | 0 | 1      | 4 | 5 | 1  | 4 | 5  |
| 平成 28 年 3 月 | 1   | 0 | 1 | 1    | 1 | 2 | 0      | 0 | 0 | 2  | 1 | 3  |
| 平成 29 年 3 月 | 1   | 2 | 3 | 2    | 1 | 3 | 3      | 3 | 6 | 6  | 6 | 12 |

【表 2-6-5】司書資格取得者数

| 卒業年月        | 法学部 |   |   | 経済学部 |   |   | 国際関係学部 |   |   | 合計 |   |    |
|-------------|-----|---|---|------|---|---|--------|---|---|----|---|----|
|             | 男   | 女 | 計 | 男    | 女 | 計 | 男      | 女 | 計 | 男  | 女 | 計  |
| 平成 27 年 3 月 | 3   | 4 | 7 | 1    | 0 | 1 | 0      | 5 | 5 | 4  | 9 | 13 |
| 平成 28 年 3 月 | 0   | 1 | 1 | 3    | 1 | 4 | 0      | 1 | 1 | 3  | 3 | 6  |
| 平成 29 年 3 月 | 0   | 5 | 5 | 0    | 1 | 1 | 0      | 0 | 0 | 0  | 6 | 6  |

## 【エビデンス集・資料編】

【資料 2-6-1】平成 28 年度 授業評価アンケート質問用紙

【資料 2-6-2】教職課程履修に関する規程（学生便覧 49～60 頁）

【資料 2-6-3】司書教諭資格に関する規程（学生便覧 63 頁）

【資料 2-6-4】図書館学課程に関する規程（学生便覧 61～62 頁）

**法学部**

教育目的の達成状況の点検・評価の基準となるシラバスに関しては、毎年、「法学部におけるシラバスのガイドライン」を全教員へ明示し、それに沿ったシラバスの作成を要請している。また、各教員が作成したシラバスの原稿は教務委員が日本語表現をはじめ、ねらい・達成目標・評価基準等すべてを網羅的にチェックし、上記のガイドラインに沿わないと判断された場合は、修正を求めている。

教育目的の達成状況に関しては、毎年 2 回、各学期末に授業評価アンケートを実施しており、その結果を授業担当者に通知するとともに、授業担当者からは、それを踏まえた自己評価シートを提出させている。法学部では、全授業科目において授業評価平均値を 3.8 以上と定めており、この条件の他に、出席率 80%以上、実質合格率 90%以上、失格・欠席率 10%以下、科目平均 GPA2.0 以上という基準を年度当初に明示して、これを著しく下回る授業担当者には学部長・副学部長・教務代表委員等による授業参観や個別面談を実施している。その他、教育目的の達成状況を点検・評価する方法として、学校法人河合塾が提供する PROG テストを演習単位で学年ごとに行い、そのテスト結果を全教員で把握し、そして意見交換をするとともに、学生にもテスト結果をフィードバックすることで教育効果を高めている。また、各学年の演習で年 1 回（入門セミナーは年 2 回）実施する前述のプレゼン大会も、運営方法、結果評価の検討を通じて、教育目的の達成状況を点検・評価する方法となっている。なお、演習に関しては、前述した演習担当者会議を開催し、各ゼミの活動内容や問題のある学生について検討することで（クラウド型のデータ共有システム（Dropbox）を活用しつつ）、今後の活動方針の手直しが議論されている。これも、教育目的の達成状況を点検・評価する方法といえる。

**経済学部**

教育目的の達成状況の点検・評価方法として、各科目単位取得率を受験者の 8 割という目標値を教授会合意事項として定めている。経営学検定、日商簿記検定等各種検定試験にも取組み、これらの結果が達成状況を測る基準となっている。また、研究発表等学内外での



イベントへの主体的参加状況を評価基準として位置づけている。さらに学内プレゼンテーション大会において詳細な審査基準を設け講評を行っており、学生が一層の研鑽を積む指針を得ることができる。経済学部生を対象とした学生懸賞論文制度を設けており、ゼミ等を通じた学生の研究成果を評価する機会を提供することで、修学意欲を高める試みも実施している。

## 国際関係学部

4年次においては、大学4年間の学修の集大成としての卒業論文について、口頭試問を実施し、優秀論文についてはベストペーパー賞、国際関係学部長賞及び優秀賞として表彰している。口頭試問は複数の教員により実施され、達成状況の点検・評価の重要な場となっている。また平成26(2014)年度より口頭試問に加えて、希望者ベースではあるが卒業論文のプレゼンテーションの場を学期末に設け、平成28(2016)年度においても実施している。

1年次から3年次についてはゼミ対抗プレゼン大会を実施して、学修の成果を点検・評価する機会を設けている。内容及び発表という観点から夫々の優秀チームを学生及び教員が評価し、表彰している。

語学教育の分野においては、英語及びハングルについて、毎年英語のスピーチ&レシテーションコンテスト及びハングルスピーチ・コンテストを実施して学修の成果を確認している。また1年次～3年次までの学部生全員及び4年次生の希望者を対象にTOEIC Bridgeの学内試験を年2回(4月と9月)実施し、学期ごとに英語力の達成状況を点検している。

既述の学年別のゼミ担当者会議における検討資料として、全学生の単位取得数・通算GPA・成績評価別の科目数・講義欠席率、TOEIC Bridgeの成績その他を一覧表にまとめて、学生一人ひとりの達成状況の点検を学年別に学期単位で行っている。

### 【エビデンス集・資料編】

【資料2-6-5】国際関係学部だより16号

【資料2-6-6】国際関係学部だより17号

【資料2-6-7】国際関係学部だより18、19号

## 【大学院】

### 法学研究科

専攻科目については指導教員の下、2年間で他の科目を履修しながら専攻科目の修士論文を作成する。修士論文の審査は指導教授が主査となり副査2人と口頭試問により行う(法学研究科教員の傍聴を許す)。平成22(2010)年度からは、院生の修士論文完成のための動機づけ、審査の実効性・透明性確保等の目的から最終審査に準じる方法で「中間報告制度」を実施している。なお、税法については税理士試験(7月末から8月初めにかけて実施)を受験しながらの社会人が主であることから修士論文のスタートが遅れがちであり、最終試験との間が短いことも考慮して、秋学期開始時に論文要旨を基に「中間報告会」を講義の中で行い動機づけをし、修士論文については11月中に作成中のものを副査の教員に回付して最終審査の参考とするようにしている。この方法により、「中間報告制度」に代わ

るものとして学生にとって過度な負担となったり形式的なものとなったりすることなく、最終審査に繋がるように配慮している。

### 企業政策研究科

高度専門職業人の養成という教育目的の達成について、企業政策研究科では修士論文の完成度のレベルによって達成状況を点検することになっている。学生が修士学位を取得するためには学位論文（修士論文）を完成させて研究科長に提出し、審査及び最終試験に合格しなければならないが、提出の前に中間報告を義務づけている。これは、「九州国際大学大学院企業政策研究科規則第8条」において規定されている。また、修士論文の完成度を評価するための審査委員会及び審査基準等については、「九州国際大学学位規則」及び「企業政策研究科学位論文審査基準及び最終試験実施要領」において定められている。なお、中間報告においては指導教員の他に2人の副査が質疑を行うことになっている。これにより、学生は指導教員以外に複数の教員からの指摘も受け、それらの意見も修士論文の完成にフィードバックさせることが可能である。

#### 【エビデンス集・資料編】

【資料 2-6-8】九州国際大学学位規則（大学院学生便覧 9～11 頁）

【資料 2-6-9】企業政策研究科学位論文審査基準及び最終試験実施要領  
（大学院学生便覧 90 頁）

## 2-6-② 教育内容・方法及び学修指導等の改善へ向けての評価結果のフィードバック

### 【学士課程】

本学は、毎年、各学期末に授業科目の改善・改革を進めるために学生の授業アンケートを実施している。平成 28(2016) 年度から、従来の紙方式から web 方式（PC、スマートフォン）による実施方法に変更している。13 項目の共通質問事項と学生による自由記述の欄もある。共通質問項目は後日、集計・分析され、FD 委員会を経て、各教授会にて公表される。自由記入事項も教授会において全教員に公開回覧されるが、担当教員には個別的にアンケートの数値結果と自由記入欄の内容が通知される。各教員は前学期のアンケート結果を踏まえて、今後の授業運営・改善に活かすべく、「教員コメント」を作成し、返却することが求められている。また、その結果については、講評とともに科目分野別のデータ・評価、教員コメントをファイルに綴り、ホームページに授業評価アンケート結果を掲載し、公開している。在学生にはポータル上に掲載し、公開している。また、アンケート結果を踏まえて、特に問題がある場合には、次学期の授業運営に反映させるため、学部長面談等を行い、さらに、次学期アンケート結果に改善が見られない場合は、必要に応じて学内外研修への派遣、学長面接、法人面接等を行うことにしている。このように、学生の授業アンケートによる点検とフィードバックがなされている。

#### 【エビデンス集・資料編】

【資料 2-6-10】平成 28 年度 授業評価アンケート 質問用紙

【資料 2-6-11】平成 28 年度 春学期授業評価アンケート結果について

## 法学部

法学部において、教員は、絶えず学生の学修状況・勉学意欲を常に正しく把握した上で、結果を指導にフィードバックし、それらを高めるための教育の実現に努めている。

まずもって、定期的に、全教員参加となる前述の「授業研究会」を実施し、報告者が担当科目においてどのような授業運営を行い、そこでどのような問題点が見いだされたか、といったことを紹介している。平成 26 (2014) 年は、複数教員担当科目について、授業内容、担当者同士の運営に関する連携状況などを紹介した。研究会は、従来、教員が科目の専門性と自己の経験をもとに、独断で決定してきた講義内容や評価基準・評価方法について、本学の学生のレベルを勘案した上で、それが妥当なものであるかについて、他者の意見を聞く機会となっている。これは、授業内容や成績評価における客観性を高め、学生の学習程度に応じた教育を実現する上で、重要な役割を果たすものである。あわせて、研究会は、教員間での授業運営に関する参考方法を提供する機会ともなっている。

また、「入門セミナー」(1年次)、「専門演習 A」(3年次)、「専門演習 B」(4年次)という3つの演習科目と、法律学基礎セミナーにおいて、担当者会議を設け、定期的に、学生の状況等に関する情報共有や、学年ごとに共通となっている達成目標に向けた各ゼミの取組みに関する相互の意見交換等を行っている。特に、そこでの議題の1つである前述のプレゼン大会において、その実施と準備を教員が中心的に進めるという取組みが、結果としてゼミ担当教員に、学生のプレゼン能力、準備段階での行動特性につき、それらを高めるような指導へ向けたインセンティブを与えるという効果を生んでいる。

## 経済学部

分かる授業、育てる授業を実現する上で何が障害となっているかを知るために授業アンケート結果を利用している。低い評価を受けた教員に対して、平成 27 (2015) 年度からは教務部長と副学長とが面接し解決策を一緒に探っている。

経営学検定試験、日商簿記検定試験に合格させるための取組みは、経営学科の授業において行ってきた。特に、経営学検定講座ではコーディネーターの先生と講義担当者間で情報共有を行い、一人でも多く学生が合格できるよう日々改善を行っている。さらに、経済学科においても日経 TEST、経済学検定試験や統計検定試験等の受講を促している。

## 国際関係学部

卒業論文の口頭試問、プレゼン大会、英語・ハンゲルのコンテストの結果は「学部だより」において紹介しているが、これらの活動は学生のモチベーションを高める効果をもつとともに、教員の教育方法・内容の改善のためのフィードバックに役立てられている。

学年別のゼミ担当者会議は、一人ひとりの達成状況を点検・評価し、学修指導の改善のための検討を行い、工夫しあう場となっている。

## 【大学院】

### 法学研究科

法学研究科では、年度末に「法学研究科授業評価アンケート」を実施しており、その結果については相対評価を教授会で全員に開示するとともに、各担当教員には個別評価結果を配布している。また、年度中には「法学研究科院生アンケート」を併せて行い、幅広く図書館の利用その他学修環境への要望等も取り込むよう配慮している。普段でも随時、院生の声を聞き問題がある場合は、関係部署に伝え速やかな改善を図っている。このように、教育内容・方法及び学修指導等の改善に向けての評価結果のフィードバックはおおよそなされている。

また、アンケートの回答率（提出率）が悪い原因が回収方法あると考え（学務事務室のボックス投函のため講義後は施錠）、担当教員が封緘したものを回収する方式に変えたところ100%回収となった（平成27（2015）年度、平成28（2016）年度）。

### 企業政策研究科

企業政策研究科では、年度末に「企業政策研究科院生アンケート」を実施している。アンケートには教育内容及び研究指導についての質問項目があり、また、匿名での回答が確保されている。そのアンケートの集計結果は、企業政策研究科教授会で報告された。このように、教育内容・方法及び学修指導等の改善へ向けての評価結果のフィードバックはおおよそなされている。

アンケートについては、在学中の4名からの無記名回答があり、講義内容や指導内容について概ね満足しているとの結果が得られた。「講義・演習で、わからないところがあったとき、よく質問しましたか」という問いに1名が5段階評価の「3」を選択しており、質問のしやすい環境づくりに配慮する必要があると思われる。

## 【エビデンス集・資料編】

【資料2-6-12】平成28年度 法学研究科院生アンケート

【資料2-6-13】平成28年度 法学研究科院生アンケート集計結果

【資料2-6-14】平成28年度 企業政策研究科院生アンケート

【資料2-6-15】平成28年度 企業政策研究科院生アンケート集計結果

### (3) 2-6 の改善・向上方策（将来計画）

#### 【学士課程】

本学は、第二期中期計画の中で、一人ひとりを育てる教育の実践を掲げ、各学部で作成したディプロマポリシーを達成すべく、教職協働による教育が目指されてきた。

一人ひとりを育てる教育という目標は、学部教育だけで達成することは困難であり、全学挙げての取組みを一層外部に対しても分かりやすく可視化していくことが重要である。

平成 26 (2014) 年度に本学の教育改善を目的として設置された「基礎教育センター」は、基礎学力を伸ばすために個別指導やグループ指導をはじめ、多様な学生に応じた様々な学内講座を開催してきた。さらに平成 27 (2015) 年度からはサポートプログラム（補習）を導入し、その一環として個人指導を行うなどし、その機能と運営について改善を進めてきている。

#### 法学部

今後も、シラバスチェック、PROG テスト、プレゼン大会の継続的な実施と、教育目的達成状況のめやすとして、全授業科目の授業評価平均値 3.8 以上、出席率 80% 以上、実質合格率 90% 以上、失格・欠席率 10% 以下、科目平均 GPA2.0 以上という基準を継続的に掲げながら、成績不振者数・退学者数の動向によっては基準の修正を今後検討する。またクラウド型データ共有システム（Dropbox）を活用した演習担当者会議の実施に努める。

法学部の 3 つのコース運営については、主担当者が決まっているものの、稼働可能な教員数の問題から、各教員をコースに固定することなく、すべての教員が必要に応じてすべてのコースに協力するという体制をとっている。そのため、実習を含めたコース関連の授業内容について、全教員が把握している必要があり、今後、自己の担当する授業内容の報告会としての研究会ではなく、コース授業内容の把握手段としての授業研究会が期待される。なお、授業研究会の実施にあたっては、報告する教員により内容や報告形式が異なることから、授業内容の合理的な把握のために、一定の必須報告事項を定めることが必要である。

演習担当者会議において、各学年の演習担当者会議で共有された情報が、学年を超えて翌年に引き継がれないことについては、演習担当者の主任と教務代表・学部長での情報共有が必要である。また、4 年次生で「専門演習 B」を履修しない学生に関する就職指導の困難性については、平成 29 (2017) 年より、キャリアチュートリアルⅣ(4 年次生用の学修及び就業活動指導科目)が開講される予定であるため、その科目担当者と連携しつつ、引き続き、クラウド型データ共有システム（Dropbox）での情報共有を推進することで解決していく。

#### 経済学部

経営学検定試験や簿記検定試験に合格させるための取組みは経営学科の授業において行ってきた。検定試験に照応した授業内容への改善は毎年、行われている。さらに、平成 27 (2015) 年度から「経済学検定」や「統計検定」も検定料補助の対象にし、多くの学生がチャレンジできる体制を整えているが、さらに就職活動に有利な資格も検討する必要がある。

る。今後は、検定試験の合格率を高める工夫として、模擬試験の回数を増やす等の方策を検討する。平成 28 (2016) 年度から「統計調査士」や「専門統計調査士」も検定料補助の対象にし、多くの学生がチャレンジできる体制を整えている。今後は、検定試験の合格率を高める工夫として、模擬試験の回数を増やす等の方策を検討する。

#### 【エビデンス集・資料編】

【資料 2-6-16】 平成 28 年度経済学部生対象 検定試験検定料の補助について  
(平成 28 (2016) 年 11 月教授会で改正)

### 国際関係学部

学部再編により平成 29 (2017) 年度より国際関係学部の学生募集は停止されるが、国際関係学部の教育内容・方法及び学修指導等の改善への幾つかの取り組みは、新設される現代ビジネス学部においても継続し、さらに充実強化を図っていく予定である。

#### 【大学院】

### 法学研究科

修士論文は 2 年間の学修生活の中で中心的なものであり、受講生の負担も大きい。1 年次からテーマ探し等の動機づけを共に行い、最終ゴールまで無理なく進めるよう配慮する。

税法は受講生も多いこともあり基本は集合方式（輪番発表）で論文指導を行っているが脱落防止に役立つ面もある。他の科目専攻にあっても、中間報告を含め受講生を随時フォローしている。旧来型の自律的な大学院生像にとらわれず、修士論文を含め受講生の個々の状況を把握し積極的に指導するように努める。昨今の論文作成モラルの問題も考慮し、講義の中で注意喚起している（従来から引用の適切な方法等の形で盗用に陥る危険性と対応を述べている）。

また、修士論文の作成だけでなく、専攻科目以外も含めた法学の学修により、卒業後も役立つ法的思考能力を養えるよう、カリキュラムの見直しと改善に努める。

昨今の論文作成モラルの問題も考慮し、従来から講義の中で文献引用の問題点・方法を注意喚起しているが、平成 28 (2016) 年度から入学時のオリエンテーションで啓発スライドを見せ、研究指導の 1 コマとして指導している。

### 企業政策研究科

修士論文提出予定の学生は、提出の約 1 年前に論文題目等を届け出ることになっているが、詳細な研究計画書の提出を求めているわけではない。研究計画書については様式等を含めて検討し、制定していく。

学生の多様な意見を抽出するために、アンケートの質問項目の妥当性について検討を行い、新たな質問項目を追加することを検討する。

## 2-7 学生サービス

### 《2-7の視点》

#### 2-7-① 学生生活の安定のための支援

#### 2-7-② 学生生活全般に関する学生の意見・要望の把握と分析・検討結果の活用

### (1) 2-7の自己判定

基準項目 2-7 を満たしている。

### (2) 2-7の自己判定の理由（事実の説明及び自己評価）

#### 2-7-① 学生生活の安定のための支援

「九州国際大学第三期中期計画」（平成 28（2016）年度～平成 32（2021）年度）では、学生サービスに関する方針は「学生主体の大学生生活支援で学生満足度を高める」とあり、具体的課題としては、次の 6 つを掲げている。すなわち、①学生満足度を高めるキャンパス・アメニティの向上を図る、②「退学者 4%以下」を目指す学生支援の充実（担任・副担任サポート）、③生活実態調査、満足度調査の実施、④サークル活動、体験活動、文化活動、ボランティア活動の支援、⑤適正で規律ある奨学金制度の確立、⑥学生間交流の支援（ゼミ連合大会、大学間交流）である。

そのために、本学では、学生に対する修学支援、生活支援体制を整備するとともに、教職員が連携して学生の指導にあたり、学生が学修に専念し安定した学生生活を送ることができるように適切な学習環境の保持に努めている。この方針については、大学評議会等を通じて教職員に周知徹底するとともに、学生に対しては『学生便覧』と『大学生生活について』において周知徹底を図っている。また、各種行事や活動等の報告は、できるだけ大学ホームページに掲載して、学生及び教職員等に周知を図るように努力している。

#### 1) 学生生活支援

学生が学修に専念し、安定した学生生活を送ることができるように様々な組織・体制で学生サービスを展開しているが、特に学生支援室が中心となってその役割を担っている。

本学の「九州国際大学学生サービス委員会規程」においては、「本学学生の福利厚生と学生生活の充実向上に関する事項について協議する」としている。学生生活を支援する教職員の組織である「学生サービス委員会」は各学部から選出された教員と職員の計 8 人によって構成され、ほぼ定期的に委員会を開催し、学生生活全般に係わる案件について、情報の共有及び審議を行い、学生サービスに関しての適切な対応を行っている。

#### 2) 経済的支援

奨学金等の経済的支援措置については、学内奨学金制度を充実させるとともに、在学生在に学外奨学金の活用を周知して、学生への経済的支援に積極的に取り組んでいる。

奨学金のうち、学内奨学金には給与型奨学金と貸与型奨学金がある。給与型には、学術奨学金がある。また、入学試験結果の成績優秀者に対する奨学金制度や、自然災害による被災学生に対する授業料減免の制度も設置しているほか、体育会系学生に対してスポーツ奨学金を支給している。一方、貸与型奨学金として九州国際大学貸与奨学金制度を設けて

いる。学外奨学金としては、主に日本学生支援機構や地方公共団体の奨学金制度の活用を促しており、九州国際大学同窓会からの給与型奨学金も用意されている。

平成 26 (2014) 年度の学術奨学生は、4 年次生が 6 人、3 年次生が 6 人、2 年次生が 5 人。平成 27 (2015) 年度の学術奨学生は、4 年次生が 6 人、3 年次生が 6 人、2 年次生が 6 人。平成 28 (2016) 年度の学術奨学生は、4 年次生が 6 人、3 年次生が 6 人、2 年次生が 6 人である。

また、平成 27 (2015) 年度から、経済的理由により就学困難な学生に対し、授業料の減額をすることによって、経済的負担を軽減することで、修学を支援することを目的とする経済支援奨学金を新設し、平成 27 (2015) 年度の経済支援奨学生は 32 名、平成 28 (2016) 年度の経済支援奨学生は 30 名である。

その他、本学の留学生支援として、第一に、学費の減免制度があり、「九州国際大学私費外国人留学生授業料減免に関する規程」に基づき、授業料の減免をすることによって経済的な負担を軽減し、修学を支援する目的として、50%を限度として減免を行っている。

平成 26 (2014) 年度の春学期においては、学部の全留学生 164 人の内、147 人、90%が授業料の減免を受け、秋学期においては、学部の全留学生 142 人の内、126 人、89%が授業料の減免を受けた。大学院の留学生においては、春学期は全留学生 10 人の内、休学 1 名を除く 9 人中 8 人が授業料の減免を受け、秋学期は休学 1 名を除く 9 人全員が授業料の減免を受けた。また、学部生においては、平成 27 (2015) 年度春学期 73 名、秋学期 90 名。平成 28 (2016) 年度春学期 62 名、秋学期 93 名の留学生が減免を受け、留学生数が減少する中において、約 90%の留学生が減免対象者である。大学院生の留学生においても、平成 27 (2015) 年度春学期 7 名、秋学期 8 名。平成 28 (2016) 年度春学期 6 名、秋学期 2 名の大学院留学生が減免を受けた。第二に、留学生の希望者には優先的に学生寮(紅梅寮)の入寮(入寮可能な定員 120 人)を認めている。留学生の紅梅寮の入居状況は、平成 27 (2015) 年度(5 月 1 日現在)においては、58 人中 9 人であり、平成 28 (2016) 年度(5 月 1 日現在)においては、33 人中 8 人である。その他の留学生支援としては、各種の奨学金応募や生活相談に職員が対応する。学生支援室内に留学生専用のメールボックスを設置し、送られてきた手紙や連絡事項を入れて利用している。

なお、授業料全額相当額のスポーツ奨学生は、強化サークルと指定サークルに入部する新入生に対して、サークル顧問が推薦する候補者の中から選考が行われている。現在、1 学年平均 20 人がその対象となっており、授業料相当額の免除を受けている。授業料の半額、30%相当額の奨学生を含む全体のスポーツ奨学生は、平成 27 (2015) 年度の新入生 103 人であり、平成 28 (2016) 年度の新入生 110 人である。

また、学外奨学金をみると、日本学生支援機構については、平成 26 (2014) 年度は第一種 230 人、第二種 684 人が採用され、平成 27 (2015) 年度は第一種 248 人、第二種 623 人が採用。平成 28 (2016) 年度は第一種 273 人、第二種 625 人が採用された。また、地方自治体による奨学金では、毎年数人が採用されている。同窓会奨学金では、九州国際大学同窓会が、毎年 40 人程度の奨学生に給費を行っており、平成 26 (2014) 年度は日本人学生 31 人(内、大学院生 2 人)、留学生 1 人の合計 32 人がその対象となり、平成 27 (2015) 年度は日本人学生 36 人、留学生 2 人の合計 38 人。平成 28 (2016) 年度は日本人学生 17 人、留学生 1 人の合計 18 人がその対象となった。



### 3) 体と心の支援

学生の心身の健康保持・増進、安全・衛生への配慮については、学生の心身の健康保持・増進、安全・衛生への配慮を行う部署として、学生支援室の管轄内に保健室、カウンセラー談話室（以下「やわらか Cafe」という）、学生フリースペースがある。保健室では、健康診断及び事後措置等の通常の保健室業務の他、健康教育や相談業務を中心にした活動を展開している。「やわらか Cafe」にカウンセラー（臨床心理士）を配置し、心身共に健康な学生生活の実現を目指している。

健康診断では、結核の集団感染防止のため受診率のアップと健康診断結果に基づく事後指導の徹底を重点的目標としている。全体の健康診断受診率は、平成 26(2014)年度は全体の受診率は 95.0%であり、昨年度より 1.6%低下。平成 27(2015)年度の受診率は、96.4%、平成 28(2016)年度は、96.5%と高い受診率を維持している。保健室の利用状況は、平成 26(2014)年度は学生 3422 人の利用があり、平成 27(2015)年度は、3534 人。平成 28(2016)年度（2 月末時点）は、3300 人であった。保健室内での健康教育として、「感染症の予防」、「避妊法」、「禁煙」等に関して指導しており、保健室外では、「AED 講習会」を平成 26(2014)年度は、3 回実施（平成 26 年 7 月 23 日開催、24 人参加、平成 26 年 7 月 30 日開催、30 名参加、平成 26 年 10 月 29 日開催、71 名参加）、平成 27(2015)年度は、2 回実施し、計 51 名の参加。平成 28(2016)年度は、3 回実施し、86 名の参加であった。大学祭では、食中毒防止の模擬店指導等の活動をしている。その他、AED のアンケート調査、新入生ガイダンスにおける保健室の広報や本学ホームページ上での健康情報の記事掲載等により学生へ健康情報の発信を行っている。さらに、平成 24(2012)年度より、毎月、カウンセラー、保健師、学生支援室職員、学生部長の懇談会を開催し、情報交換と対応の確認を行っている。

ハラスメント防止のための措置としては、本学では、「九州国際大学人権保障規程」に基づき、「九州国際大学人権委員会」（委員長：学長、各学部から選出された 6 人[各学部 2 人、うち 1 人は女性教員]、職員 2 人 [うち 1 人は女性職員]）を設置し、その下にセクシュアル・ハラスメント部会（半数以上が女性委員）、人権保障部会を設置して、ハラスメント等に対する相談、問題解決に取り組んでいる。学生への周知を図るべく、「人権保障のしくみ（文章と図解）」及び「九州国際大学人権保障規程」を、『学生便覧』に掲載（全学生に配布しており、あわせてホームページにも掲載）している。その中に人権相談窓口が学生支援室であること、電話での相談にも応じられることが電話番号とあわせて明記しており、また、相談窓口の他教員、職員への相談も奨励している。また、セクシュアル・ハラスメントに限らず、アカデミック・ハラスメントに対しても、同様に対応している。相談窓口では、来談者の意思尊重を前提に、問題解決方法の相談や心理的な事項に関するカウンセリングも受け付けている。

### 4) 課外活動支援

本学の学生支援室として主な課外活動支援は、学生自治会執行委員会、体育会本部、文化会総務委員会、大学祭実行委員会（この四つの学生組織は「四協」と呼ぶ）に対して行われている。

平成 26 (2014) 年 5 月 1 日現在の学生加入総数は、在校生 1,886 人中、942 人で、在学生の約 50%を占めており、平成 26 (2014) 年度の活動予算は、委託徴収金として自治会費年間約 1,360 万円、体育会費年間約 630 万円、総額約 1,990 万円を充てている。

平成 27 (2015) 年 5 月 1 日現在、「四協」に所属している団体は、体育会系サークル 21 団体、文科系サークル 14 団体、計 35 団体であり、平成 28 (2016) 年 5 月 1 日現在、「四協」に所属している団体は、体育会系サークル 20 団体、文科系サークル 14 団体、計 34 団体である。平成 28 (2016) 年 5 月 1 日現在の学生加入総数は、在校生 1,770 人中、808 人で、在学生の約 46%を占めている。

また、本学においては、体育会系サークル 8 団体を強化・指定サークルとして位置づけ、指導者の配置や活動費の支援も行っている。

学生自治会活動としては、「拡大自治会連絡協議会」を平成 26 (2014) 年度から平成 28 (2016) 年度までは年 2 回開催しており、教職員と学生がより良い学生生活が営めるよう議論の場を設けている。また、それぞれの学生自治団体である体育会本部は月 1 回の主将会議を開き、サークル活動の活性化のための会議を行っており、文化会総務委員会も月 1 回の部長会議を行い、文化系サークルの部員獲得、学内文化活動の発展に貢献している。加えて、学生自治会における最高議決機関としての学生大会を年 2 回行い、大学祭の予算承認や学生自治における重要事項の決定を行っている。

また、学生による「地域社会貢献」としてのボランティア活動においては、毎年恒例の八幡東区の「まつり起業祭八幡」、北九州市無形民俗文化財指定の八幡東区の「前田祇園山笠」、八幡東区での地元町内会の「防犯パトロール」等、様々なボランティア活動に積極的に参加している。学生支援室はそれらのボランティア活動に教職員自ら参加し、積極的に支援している。平成 27 (2015) 年度からは、授業登録を行ったうえで、一定時間ボランティアに従事した学生に対し、単位を認定する実習を開始し、平成 28 (2016) 年度も 3 名の学生が実習に参加した。

#### 【エビデンス集・資料編】

【資料 2-7-1】第三期中期計画概要図（平成 28～32 年度）

【資料 2-7-2】2016 年度 学生便覧

【資料 2-7-3】2016 年度 大学生活について

【資料 2-7-4】ホームページ（キャンパスライフ）

<http://www.kiu.ac.jp/campuslife/>

【資料 2-7-5】九州国際大学学生サービス委員会規程

【資料 2-7-6】九州国際大学教育支援奨学生に関する取扱内規

【資料 2-7-7】九州国際大学スポーツ奨学生に関する取扱内規

【資料 2-7-8】九州国際大学学術奨学生に関する取扱内規（学生便覧 97 頁）

【資料 2-7-9】九州国際大学貸与奨学金規程（学生便覧 98～99 頁）

【資料 2-7-10】九州国際大学同窓会 奨学金の案内

【資料 2-7-11】九州国際大学私費外国人留学生授業料減免に関する規程（学生便覧 96 頁）

【資料 2-7-12】平成 27 年度保健室活動報告及び平成 28 年度保健計画

【資料 2-7-13】2016 年度秋学期学生相談活動報告書

【資料 2-7-14】九州国際大学人権保障規程（学生便覧 85～88 頁）

【資料 2-7-15】2016 四協誌

## 2-7-② 学生生活全般に関する学生の意見・要望の把握と分析・検討結果の活用

毎年、「拡大自治会連絡協議会」と「学長会見」を開催し、そこで学生の様々な意見・要望等を受けて、それらをベースにしながら、学生サービス等の充実を行っている。

「拡大自治会連絡協議会」においては、学生自治会、体育会、文化会、大学祭実行委員会（「四協」）より複数の代表が参加し、学生部長、教務部長、学務事務室と学生支援室の職員も出席して、意見交換や学生の要望等を把握し、その後に開催される「学長会見」において、特に学生の強い意見・要望については反映させられる仕組みとなっている。

平成 26（2014）年度においては、大学に対しての満足度を図るため、「平成 26 年度学生意識及び学生生活満足度アンケート調査」を実施（全学部、全学年対象）した。学生から様々な意見・要望等を受けて、それらをベースにしながら学生サービス等の充実を行っている。

また、平成 27（2015）年度の「学長会見」（12 月 16 日開催）においては、大学側からは、学長、副学長 2 名、教務部長等 11 名、学生側からは、学生自治会役員等 28 名が参加して、施設の改善や駐車場の無料開放等について話し合いがもたれた。

駐車場の無料開放については、数年前からの要望であり、平成 28 年 3 月下旬から登録制として無料で利用できることとなり、平成 28（2016）年度 12 月末現在 119 名の登録がある。また、掲示板の増設については、学生自治会と学生支援室とで掲示板の増設を前提に設置場所の候補を決めること、水溜りの改善については、降雨時に施設担当職員立会いのもと、場所を確認し対応をお願いすることとなった。

今後もこれまでと同様に毎年「拡大自治会連絡協議会」と「学長会見」を開催し、学生の様々な意見・要望等を受けて、それらをベースにしながら、学生サービス等の充実に取り組む。

### 【エビデンス集・資料編】

【資料 2-7-16】平成 28 年度 第 1 回拡大自治会連絡協議会資料

【資料 2-7-17】平成 28 年度 学長会見資料

【資料 2-7-18】平成 28 年度 学生生活満足度調査アンケート（集計結果）

【資料 2-7-19】九州国際大学学生ステーション使用に関する規程（学生便覧 110 頁）

【資料 2-7-20】九州国際大学多目的グラウンドの使用に関する規程（学生便覧 113 頁）

### (3) 2-7 の改善・向上方策（将来計画）

「九州国際大学第二期中期計画」（平成 23（2011）年度～平成 27（2015）年度）では、具体的課題としては、全体で 6 つをあげていたが、その中でも、第二課題の「退学者 4% 以下」を目指す学生支援の充実（担任・副担任サポート）についてはなお多く問題を残している。

過去 4 年間の本学の退学者数（除籍者を含む）及び退学率の推移は、3 学部全体で平成 23（2011）年度が 153 人、6.9%、平成 24（2012）年度が 138 人、6.4%、平成 25（2013）年度が 132 人、6.4%、平成 26（2014）年度が 111 人、5.8%であった。ここ 4 年間の推移は、全体としては退学者（除籍者を含む）及び退学率が低下する傾向が窺える。この間の大学の教育改革と各学部の様々な努力が少しずつ成果を上げてきているが、未だ目標の 4%以下には達していない。その現状の検証とより効果的な運用ができるように、FD 委員会あるいは教務委員会において改善に取り組む。

中途退学者対策については、今後も全学体制で総合的継続的な努力が必要であり、引き続き平成 25（2013）年 10 月に新設された「教育改革推進会議」において、総合的な「退学者対策」を推進して、本学の退学率を目標の 4%以下に近づける。

上記の「九州国際大学第二期中期計画」の第三課題である生活実態調査、満足度調査の実施については、定期的な生活実態調査と満足度調査が行われていることとなっているが、平成 26（2014）年度においては、そのアンケート調査のために予算化を行い、より本格的に実施した。また、平成 27（2015）年度アンケートにおいては、学生の満足度調査項目（13 項目）を昨年同様に調査することにより経年経過の資料とし、他の項目においては、全体的な設問を 41 項目から 29 項目に絞り、現在の学生動向を調査するため、奨学金受給率や喫煙率、アルバイト、ボランティア経験等を中心に調査を行った。平成 28（2016）年度アンケートにおいては、経年変化を調べるため、前年度同様の項目でアンケートを実施した。

## 2-8 教員の配置・職能開発等

### 《2-8の視点》

#### 2-8-① 教育目的及び教育課程に即した教員の確保と配置

#### 2-8-② 教員の採用・昇任等、教員評価、研修、FD(Faculty Development)をはじめとする教員の資質・能力向上への取組み

#### 2-8-③ 教養教育実施のための体制の整備

### (1) 2-8の自己判定

基準項目 2-8 を満たしている。

### (2) 2-8の自己判定の理由（事実の説明及び自己評価）

#### 2-8-① 教育目的及び教育課程に即した教員の確保と配置

本学は、法学部法律学科、経済学部経済学科、経済学部経営学科、国際関係学部国際関係学科の3学部4学科で構成されている。本学の教員組織は、平成28(2016)年5月1日現在、大学設置基準の定めるところにより、教育課程を適切に運営するため、各学部・学科に必要な専任教員を配置している。大学設置基準上の必要な専任教員数は全体で72人であるが、現員は73人となっており、必要な専任教員数を超えて配置している。なお、教養科目を担当する教員は、各学科に分属して配置され、教養教育を適切に運営している。

専門分野の教員については、主要科目には専任教員を配置して教育課程を適切に運営している。

本学における専任、兼任の教員数についても、専任教員数は73人、兼任(非常勤)教員数は60人となっている。また、専任教員1人当たりの在籍学生数は、学部、学科によって区々となっているが、法学部は約23.6人、経済学部は約27.5人、国際関係学部は約19.3人となっており、3学部を単純平均すると約23.2人である。教育課程の遂行にあたっては、諸資格の取得等の関係から開講科目数も増大しており、兼担、兼任への依存度が高くなった。

年齢別の教員構成は、「専任教員の学部、研究科ごとの年齢構成」のとおりであり、66歳以上の教員が全体の8.2%(教授:14.0%)、51歳～65歳までの教員が全体の39.7%(教授:60.6%)、26歳～50歳までの教員が全体の52.1%(教授:25.4%)となっている。また、教員の職位別で見ると教授が全体の58.9%となっている。

以上のことから、資格関連科目を開講する必要から兼任教員への依存度が高くなっているという課題があるものの、各学科には必要な数の専任教員が配置され、専門分野が適切に教育できる体制が整えられており、教員の職位構成、年齢構成についても概ねバランスが取れている。

#### 2-8-② 教員の採用・昇任等、教員評価、研修、FD(Faculty Development)をはじめとする教員の資質・能力向上への取組み

##### 1) 教員の採用・昇任等

教員の採用・昇任は、「学校法人九州国際大学人事規則」及び「職員及び嘱託職員任免規程」に基づいて行っており、採用は「職員及び嘱託職員任免規程」第4条第1項第1号に基づいて「教育研究協議会の審査に合格し、学長が具申した者」を対象に行っている。

教育研究協議会における審査手続きは、大学は「九州国際大学教員資格審査規程」、「九州国際大学教員選考に関する内規」、大学院は「九州国際大学大学院担当教員資格審査規程」、「九州国際大学大学院担当教員資格に関する細則」にそれぞれ規定している。

教員の採用は、原則として公募により行っている。教員の採用を希望する学部・学科は、担当授業科目・職位・年齢等について人事計画案を学長に提出し、教育研究協議会において協議し、理事長の承認を得て、公募を開始する。公募に際しては、必要書類の他、教育に対する抱負を提出させる。

教育研究協議会で選出された教員資格審査委員会は、提出された応募書類をもとに、教員資格審査基準に沿って候補者を絞り込み、教育研究協議会に報告する。その後、候補者への面接を行い、1人の候補者を決める。教員資格審査委員は、審査結果を教育研究協議会に報告し、教育研究協議会の議を経て学長が審査結果を決定する。その後、理事長・学長は候補者への面接を実施し、正式に採用者を決定した上で、理事長が発令する。採用者が大学院を担当する場合は、上述の手続きに併行して、演習及び研究指導担当教員・講義担当教員に係る判定を教育研究協議会が行う。

昇任人事もほぼ同様の手続であり、審査基準を満たしているとの認識に基づき、本人が所属の学部長に申請する。

採用・昇任に際しては、研究業績のみならず、教育上の能力や職務上の能力に関する書類も提出されており、近年は、本学での教育に対する抱負に基づく審査委員等による面接や模擬授業等を原則として課している。

## 2) 教員評価、研修、FD活動等について

教員の資質の向上を図るためのファカルティ・ディベロップメント（FD）活動については、平成20（2008）年に設置したFD委員会の下、教員の研修会をはじめとする活動を全学的・組織的に取り組んでいる。

特に平成25（2013）年4月1日改正の「九州国際大学ファカルティ・ディベロップメント委員会に関する規程」（以下「FD委員会規程」という）においては、第2条（構成）改正によって、構成員に大学・学部のライン・スタッフを強化し、第4条（審議事項）において、委員会機能を具体的に列挙し、その権限を明確化した。

具体的には、構成員に各副学長、各学部長及び各副学部長、各大学院研究科長、大学事務局大学総務室長を追加することによって、FD委員会の実効性の大幅強化を図った。また、審議事項に、①授業改善のための基本方針及び実施体制に関する事項、②授業評価の実施と点検に関する事項、③授業方法等の改善のための支援に関する事項、④学部並びに研究科が行うFDの支援に関する事項、⑤FDの推進・啓発を目的とした講演会及び教職員研修等に関する事項、等を明示することによってFD委員会の権限を明確化させた。

本学のFD活動は、年度初めに各学部・研究科の方針（アドミッションポリシー、カリキュラムポリシー、ディプロマポリシー）に基づいて定められた基本方針と達成目標に従い、詳細な実施計画を策定し実行している。この結果は、活動報告書として取り纏め、年度末にFD委員会にて審議し、次年度の計画に反映させるようにしている。

FD研修会については、外部講師による講演会形式や本学教員が担当している授業科目で

行っている創意工夫等を紹介するシンポジウム形式のものも実施している。また、FD研修は、学内のみならず、学外でのプログラムも実施している。

平成 27 (2015) 年度は、7 月に FD・SD 研修会として岩田雅明氏を招いて「戦略策定と展開の仕組みづくり+ $\alpha$ 」を実施した。8 月には、近隣の県立八幡中央高等学校と合同の FD 研修会として、リクルートマーケティングパートナーズ進学事業本部の梶原博史氏を招いて「アクティブ・ラーニング実践セミナー」を実施した。また、平成 28 年 3 月には、学長裁量経費の事業成果報告会並びに学長裁量経費を活用した FD 研修会として、九州産業大学基礎教育センターの先生方をお招きし、「学生の社会人基礎力を育成するワークショップの実践」を実施した。

平成 28 (2016) 年度は、8 月に県立八幡中央高等学校との合同 FD 研修会として、リクルート進学総研所長の小林浩氏を招いて「高大接続改革の狙いと方向性」、9 月にポストイットを活用したワークショップ、平成 29 (2017) 年 1 月に追手門学院大学の池田輝政教授を招いて「カリキュラムに向き合う改革」と (株) ハウインターナショナルの桑木康宏氏に「既にある取り組みを連携して効果的に成果につなげるお手伝い」、2 月にファシリテーション協会会員の梅原達己氏に「アイスブレイクの手法」、3 月に池田輝政教授を再度お招きし、「カリキュラムマップの作成」を目的にワークショップを実施した。

本学は、各学期末に授業科目の改善・改革を進めるために授業評価アンケートを実施している。実施にあたっては、公正性を保つために職員を派遣して、指定された時間内で教員の関与を排して 12 項目の共通質問事項と学生による自由記述欄の記入も併せて授業アンケートを実施している。共通質問項目は集計・分析され、FD 委員会を経て、各教授会にて公表される。自由記入事項も教授会において全教員に公開回覧されるが、担当教員には個別にアンケートの数値結果と自由記述欄の内容が通知される。各教員は前学期のアンケート結果を踏まえて、今後の授業運営・改善に活かすべく、「教員コメント」を作成し、返却することが求められている。結果については、講評とともに科目分野別のデータ・評価、教員コメントをファイルに綴り、ホームページに授業アンケート結果を掲載し、公開している。在学生には、ポータル上に掲載し公開している。

また、アンケート結果を踏まえて、次学期の授業運営に反映させるため、学部長面談等を行い、次学期アンケート結果に改善が見られない場合は必要に応じて学内外研修への派遣、学長面接、法人面接等を行うことにしている。

全学的な授業運営の指針としては、平成 23 (2011) 年度からは、「厳格な授業管理等の徹底について」という文書を FD 委員会で採択し、各教授会にて配布・励行している。そこには、教員が守るべき「授業のルール 7 ヶ条」と、学生に対して説明し、理解を得るべき「受講のマナー 7 ヶ条」が明記され、特に①私語封じ込めの徹底、②遅刻防止・途中入退室防止・偽装出席防止の徹底のためのノウハウと共に、学生のマナー違反に対しては、必ず向い合って指導することが強調されている。

なお、日々の講義等の授業で発生する学生からのクレームについては、即座に当該教員と学生から意見聴取や事実確認を行って、教員に問題がある場合にはその改善を求めるとともに、改善がみられない場合には担当者を変更する等の処理を行っている。

【エビデンス集・資料編】

【資料 2-8-1】 学校法人九州国際大学人事規則

【資料 2-8-2】 職員及び嘱託職員任免規程

【資料 2-8-3】 九州国際大学教員資格審査規程

【資料 2-8-4】 九州国際大学大学院担当教員資格審査規程

【資料 2-8-5】 九州国際大学大学院担当教員資格に関する細則

【資料 2-8-6】 九州国際大学ファカルティ・ディベロップメント委員会に関する規程

【資料 2-8-7】 平成 27 年度 FD (SD) 活動方針について (平成 27 年 5 月 27 日)

【資料 2-8-8】 ホームページ (FD 活動&SD 活動)

<http://www.kiu.ac.jp/about/kiuabout/sd/>

【資料 2-8-9】 平成 27 年度 FD・SD 研修会「戦略策定と展開の仕組みづくり+α」関連資料

【資料 2-8-10】 八幡中央高等学校と合同の FD 研修会関連資料

【資料 2-8-11】 平成 28 年度春学期授業評価アンケート集計結果

【資料 2-8-12】 厳格な授業管理等の徹底について (平成 27 年 4 月 1 日)

### 2-8-③ 教養教育実施のための体制の整備

本学の教養教育を支える組織としては教務委員会と教養委員会がある。教務委員会は各学部及び学部間の教務に関する事項を協議し、調整することが目的とされている。教養委員会は、共通教育科目の設置・改廃等に伴って生じる授業科目、カリキュラム等の諸問題を調整し、円滑な解決を図ることが目的とされている。教養教育についてのカリキュラム等及び人事に関する案件は、「教養委員会」における協議を経て「教務委員会」にて再び精査し協議され、「教授会」の意見聴取を経た上で、最終的には「教育研究協議会」にて審議され成案となる。

教養委員会に関しては、平成 25 (2013) 年度に規程改正を行い、以前は第 2 条にあった「学部の横断的科目」という文言を、現行カリキュラムの名称に合致する「共通教育科目」に改めるとともに、第 3 条の構成員については「共通教育科目担当者」から「大学設置基準における専任教員別表第 2 の担当教員」に改めた。構成員の変更に関しては、会議体の構成員の数をスリム化することによって、より機動的運営が可能となっている。

【エビデンス集・資料編】

【資料 2-8-13】 教養委員会規程

【資料 2-8-14】 教務委員会規程

【資料 2-8-15】 九州国際大学教育研究協議会規程

### (3) 2-8 の改善・向上方策 (将来計画)

教育課程を遂行するために必要な教員は確保されており、概ね適切に配置されている。

また、大学設置基準上の必要な専任教員数は、必要な専任教員数を超えているものの、科目によっては、専任教員が配置されず非常勤講師に依存している状況が見られる。今後も本学の教育活動が引き続き継続・発展されるように、専門分野と年齢・職位のバランス



を取りながら、中長期的な計画に基づいた教員の補充と昇格を行う。

教員の個人評価に関しては、毎年度教員個人の活動報告書を提出させ教育活動、研究活動、地域社会貢献活動の評価を行い、次年度の個人研究費の査定に反映させている。今後も評価項目の精査を行い、望ましい評価の在り方を検討する。

教員の教育力向上に関しては、全学的にアクティブ・ラーニングの導入が求められているので、導入に向けた研修会を積極的に企画していく。また一部の学部で行われている授業公開についても、教員の意見を踏まえながら、全学的な取組みとして展開していく。

## 2-9 教育環境の整備

### 《2-9の視点》

#### 2-9-① 校地、校舎、設備、実習施設、図書館等の教育環境の整備と適切な運営・管理

#### 2-9-② 授業を行う学生数の適切な管理

### (1) 2-9の自己判定

基準項目 2-9 を満たしている。

### (2) 2-9の自己判定の理由（事実の説明及び自己評価）

#### 2-9-① 校地、校舎、設備、実習施設、図書館等の教育環境の整備と適切な運営・管理

##### 1) 教育環境の整備の現状

本学の校地及び校舎については、殆どが北九州市八幡東区平野地区（以下「平野キャンパス」という）に設置されている。校舎はすべて平野キャンパスにあり、ほかに北九州市若松区にグラウンド（野球場）を所有している。校地面積は 97,569.5 m<sup>2</sup> であり、大学設置基準上必要とされる 24,000.0 m<sup>2</sup> を満たしている。また、校舎面積は 29,852.1 m<sup>2</sup> であり、同設置基準上必要とされる 12,792.6 m<sup>2</sup> を満たしている。

なお、平野キャンパスには主な建物が 6 棟ある。その内訳は、1 号館、2 号館、3 号館、研究棟、メディアセンター、KIU ホールであり、それぞれの用途は概ね以下のとおりである。

1 号館：学長室・各役職者の執務室、事務室、保健室、会議室等

2 号館：講義専用の教室棟、スタディ・スペース（1 階）、学生フリースペース（1 階）

3 号館：講義室（2 階以上）、事務室（1 階）

研究棟：教員研究室、会議室、ラウンジ等

メディアセンター：図書館、教育情報ネットワークセンター、情報処理教室等

KIU ホール：大教室（539 席）、食堂、学生自治会室等

そのほか、学生・外来者のための駐車場（260 台収容）を確保している。

設備面では、2 号館・3 号館のほぼ全教室にプロジェクター・マイク・パソコン等の教育用機材を備えている。

以下、図書館、体育施設、情報サービス施設及び学生寮の概況について述べる。

【エビデンス集・資料編】

【資料 2-9-1】 キャンパスマップ（大学要覧 21～22 頁）

【図書館】

本学図書館は、メディアセンターと称される 5 階層の建物のうち 2 階から 5 階部分が該当している。そのうち閲覧スペースが 1,980.9 m<sup>2</sup>、書庫スペースは 915.7 m<sup>2</sup>を占める。館内には、車椅子席を含む閲覧席を全体で 333 席配置している。別に研究個室やグループで学習できる自習室、AV コーナーには DVD プレーヤー用のブースが設置されており映画等を視聴することができる。その他検索性以外にも 2 階に 5 台のパソコンを配置し学生がインターネットで情報収集を行えるようにしている。

情報化に関しては、平成 8（1996）年に図書館システムを導入以来、国立情報学研究所の目録所在情報サービス(NACSIS-CAT/ILL)に参加しており、目録情報の共同利用や他大学図書館との相互貸借も活発に行っている。2・3 階には、蔵書検索性のパソコンを 6 台、グループ自習室に 1 台設置しており、蔵書資料の検索性を自由に行うことができる。また、利用者のレファレンスや資料収集に供するため、新聞記事、判例検索性データベース等を契約している。

本学図書館の蔵書は平成 29（2017）年 3 月 31 日時点で和書約 37 万 9 千冊、洋書 8 万 8 千冊となっている。学術書の割合が高い傾向にあるが、近年では学生の読書意欲の向上や教養教育の充実を図るため、学生からの希望図書や一般教養書も積極的に収集している。一方で、書庫の狭隘化が進んでいる。長い歴史の中で蓄積された蔵書資料の有効活用もさながら、網羅的な収集からの転換を図り、カリキュラムやシラバスに沿った資料収集を行う必要がある。また、資料保存と書架の確保に努めるため、資料収集や除籍に関する諸規程を制定し、平成 26（2014）年 4 月 1 日付で施行している。

また、学生の図書館利用を推進するための試みも常時行われている。ここ数年、情報リテラシー教育の一貫として入門セミナーのクラスで授業と連携して図書館ガイダンスを実施しており蔵書検索性等図書館の利用方法に時間をかけて指導している。平成 27 年度(2015)年度は、25 クラス中 25 クラスが受講、初めて 100%を達成した。また、平成 28 年度(2016)年度も 29 クラス中 29 クラスが受講し 2 年連続して 100%を達成した。スマートフォンを持っている学生が大多数のため、蔵書検索性の体験を自分自身のスマートフォンで行ったところ、教員からも大変好評であった。図書館学課程の授業の中で教員からの希望があり、ステップアップガイダンスを実施した。図書館業務用システムの構成やメディアリテラシーの解説、各種データベースを利用した高度な検索性演習を実施し、能動的な学習への転換を図った。

平成 22（2010）年度から実施している感想文コンテストは、平成 27（2015）年度は昨年の 6 割の応募者に留まったが、全学部からの応募があったが成果として挙げられる。平成 28 年度（2016）は、昨年の 8 割という結果となった。学生が本に興味を持つ良い契機となっており、読書意欲の向上や『読む、書く』といった基礎的なリテラシー能力の習得を目指している。ビブリオバトル（後述）との繋がりを持たせ、読書へのモチベーションを図ることが課題であろう。

その他選書ツアー（井筒屋クエスト）の実施や展示企画を学生に任せることで、学生の

視点で選書や蔵書の紹介を行っている。また、推薦図書等の展示に関わる学生には企画や広報も担当してもらい、社会人基礎力の一部（「前に踏み出す力」や「チームで働く力」）の育成を目指している。

新しい試みとして平成 25（2013）年度から情報リテラシー教育の一環として、ビブリオバトル（書評のプレゼンテーション）を図書館で実施している。授業の一環として入門セミナーやゼミ等で取り入れてもらい、担当教員と図書館職員で内容を精査している。また、学生スタッフがサポートとして参加し、学生同士の学び合いも生まれている。さらに、教員にも演習、ゼミ等に取り入れていただくよう呼びかけを行っている。その結果、学生のビブリオバトルに対する関心はかなり高く、学外の大会にも積極的に参加する等、前向きな姿勢を見せている。平成 27 年度（2015）年度は、経済学部 8 ゼミで推奨していただき、国際関係学部は、全 6 ゼミで取り入れ、法学部は、1 ゼミの計 15 ゼミで取り組んだ。また、平成 28 年度（2016）は、経済学部 13 ゼミで推奨していただき、国際関係学部は、全 6 ゼミで取り入れ、法学部は、1 ゼミの計 20 ゼミで取り組んだ。また、平成 28 年度 6 月 30 日に福智町と本学で教育連携の協定を締結し、教職受講生・図書館 SA を延べ 40 人ほど小学校・中学校 3 校に本の POP 作りやビブリオバトル授業支援に送り込んだ。教職受講生にとってはプレ教育実習として、学び、教えることの難しさを知り、好評であった。また、福智町も立地や地域的に学生と触れ合うことがほとんどないので、関係者や生徒から喜ばれた。図書館側もビブリオバトル発表用に学生からリクエストされた図書を購入するよう努めている。また、平成 26 年度導入の授業におけるビブリオバトルは、平成 26 年度（2014）に私立大学図書館協会研究助成に採択され、研究発表を私立大学図書館協会全国大会において行った。テーマ「教職協働で作る学修支援：-ビブリオバトルの手法を活用したグループワークと読書ノートの構築-」。平成 28 年度には本学教員と共同執筆で、本学教養学会紀要に研究ノートを執筆した。（藤勝宣、坂田絵里奈、原田佳子、島浦一博「図書館を活用した授業デザインの研究-ビブリオバトルを利用した教職協働授業の試み-」九州国際大学教養研究第 23 巻第 2 号 2016 年 12 月）

対外的には、北九州市内の公共図書館と連携し一般開放している。本学の専門分野の資料や閲覧スペースを本学図書館が学外利用者に提供することで地域への貢献にも繋がっている。

### 【体育施設】

体育施設として、平野キャンパスに体育館（1,558.8 m<sup>2</sup>）、トレーニングルーム（体育館に付設）並びに多目的グラウンド（14,526.7 m<sup>2</sup>）、若松地区に野球専用グラウンド等（48,195.0 m<sup>2</sup>）を有している。利用の仕方は大きく 2 つに分かれる。一つは一般の学生が授業で利用する場合であり、もう一つは課外活動で利用する場合である。利用時間は、9 時 00 分から 19 時 30 分までとなっている。課外活動の体育館の使用については、各クラブに時間の割り振りを行い、適切に管理が行われている。

体育館や多目的グラウンドの管理については、学生支援室が、①体育の授業、②学校行事並びにこれに準ずる行事、③課外活動、④本学主催のスポーツの対外試合等を把握し、適切に行っている。また、多目的グラウンドや野球専用グラウンドについても、各クラブの練習に支障のないよう利用を認めている。

### 【情報サービス施設】

大学における情報設備は、教育情報ネットワークセンターが管理・運営している。教育情報ネットワークセンターは、メディアセンター1階に配置されており、その組織と管理する施設・設備は、【資料2-9-9】、【資料2-9-10】のとおりである。

本学の情報サービス施設としては、情報系の授業はもとより、演習や一般教養の授業にも活用できるパソコン教室をはじめ、図書館学系の講義や各種研究会に利用されているマルチメディア教室、学生が自由に利用できるシステムカフェ等を、メディアセンターを中心に配置している。なお、各教室の概要及びパソコンの設置状況は以下のとおりである。

基幹ネットワークの構成は、外部直結部、DMZ部、内部ネットワーク（研究教育系、事務系）、外部回線（SINET5）となっている。

コンピュータ機器、ネットワーク機器と各種アプリケーションを中心として構成される情報基盤は、教育・研究を中心に教育支援業務や学生支援業務等を担っている。今後は経営基盤をも担えるIR機能も活用できるよう取り組む。

### 【学生寮】

学生寮は、平成23（2011）年度より（株）不動産のデパートひろたと業務提携を行い、八幡西区紅梅町に設置した「紅梅寮」がある。「紅梅寮」は大学専用寮（定員120人）であり、学生サービス委員会と学生支援室が管理運営を行っている。1戸内に3部屋のシェアルーム方式をとっており、個人の部屋は、鍵付きの個室となっている。室内に机、イス、ベッド、冷蔵庫、エアコンをあらかじめ完備し、学生が入居後すぐに充実した学生生活が送れるよう配慮がなされている。

### 【エビデンス集・資料編】

【資料2-9-2】九州国際大学図書館利用案内

【資料2-9-3】九州国際大学図書館資料の収集に関する細則

【資料2-9-4】九州国際大学図書館資料の除籍に関する細則

【資料2-9-5】私の好きな本コンテスト関連資料

【資料2-9-6】選書ツアー関連資料

【資料2-9-7】ビブリオバトル関連資料

【資料2-9-8】九州国際大学図書館利用案内 学外利用者の方へ

【資料2-9-9】各教室のパソコン設置状況

【資料2-9-10】教育情報ネットワークセンターの組織と管理する施設・設備

【資料2-9-11】学生寮の紹介

## 2) 教育環境の管理・運営

本学では、施設・設備等の維持・管理に関し「資産管理規程」を定め、規程に則って法人事務局長を管理責任者とし、法人総務室が全体の維持・管理業務を担っている。

実際の運営上では日常的な業務の多くを民間のビル管理会社や警備会社に委託しており、大学の施設・設備等の実質的な管理機能の一部は、外部委託業者が担っている。

また、防火管理に関しては「防火管理規程」を定めており、法人事務局に設置する防火管理委員会の委員長が防火管理責任者を務める。防火管理委員会には大学からは学生部長、大学防火責任者、副防火責任者が委員となっている。

## 2-9-② 授業を行う学生数の適切な管理

少人数教育を基本とし、学生一人ひとりを育てる教育を行っている。

授業科目によって1クラスの受講生数の上限を設けている。「演習科目」は、15人から20人のクラスで授業を行い、1年次の入門セミナーは、担当教員に加え、スチューデントアシスタント（SA）がついて出席を促す体制をとっている。平成27（2015）年4月より、副担任グループ制を導入し、ゼミ担当者と出席や問題点などの情報共有を行い、学生支援に努めている。「語学科目」は、1クラス40人を上限に授業を行う。また、英語科目については学生の習熟度別にクラスを編成し、学生のレベルに応じた指導を行っている。「講義科目」では、1クラス150人を上限に授業を行うが、履修希望者が150人を超えるクラスは、複数開講している場合がある。

### 【エビデンス集・資料編】

【資料 2-9-12】 資産管理規程

【資料 2-9-13】 防火管理規程

【資料 2-9-14】 平成 28 年度 開講科目の原則について

## (3) 2-9 の改善・向上方策（将来計画）

校地面積及び校舎面積は、大学設置基準を十分に満たしているが、学生がグループ学習を行うスペースや自習を行うスペースが十分ではない。また、講義室等の教育環境についても、設置基準を満たしているが、近年文部科学省が求めている学生の主体的な学びを促す授業を行う教室が不足しており、今後拡充することを検討する。

平成 11（1999）年に大学の全面移転を行い、建物・設備の大部分を一新したため、耐震補強に関して問題はない。しかし、教育機器備品の劣化が見受けられるので、随時更新を行うように努める。また、平成元（1989）年に建設された 1 号館については、空調設備の劣化や別科日本語研修課程の廃止による未使用教室が目立つため、中長期的な視点に立った再整備計画について検討する。

図書館については閲覧スペース、座席数において基準を十分に満たしているが、学生が集まって共同の学修をする場所としての機能は不足していたので、共同学修をするための専用スペースを増やし学生が互いに刺激し合える環境を整備することが必要と考え、平成 26 年 6 月から図書館 2 階にラーニングコモンズの試験的稼働を始めた。

平成 28 年度は、年間を通じて学生 47 組（ゼミ利用を含み：約 650 人）が授業等で使用した。全体の入館者数も約 67,000 人となり、継続して波及効果は、大きいので、発展的に稼働していきたいと考えている。一方では、長年にわたる資料収集による書庫の狭隘化が進んでおり、収容スペースを確保するため特に洋雑誌については、徐々に冊子体から電子ジャーナルへと移行している。その他必要に応じて電子資料を収集していく。

また、大学からの情報発信を強化するため学術機関リポジトリを設置し、図書館で管理

するプランとして理事会にて規程が承認され、平成 26 (2014) 年 4 月 1 日より施行している。平成 27 (2015) 年 4 月から本稼働しており、紀要論文からの登録を促している。このリポジトリ設置により本学の研究成果を可視化し、対外的に発展的な貢献を目指す。

情報サービス施設については、Microsoft Windows 7 Professional SP1 をストレスなく稼働する環境やオンデマンド等を活用した語学教育に対応可能な環境を導入するための更新計画に沿って、設備の更新を行う。

#### 【エビデンス集・資料編】

【資料 2-9-15】九州国際大学学術成果リポジトリ規程

【資料 2-9-16】九州国際大学学術成果リポジトリ運営委員会規程

#### 【基準 2 の自己評価】

本学は、建学の精神、使命・目的及び教育目標に基づく大学教育の「3 つのポリシー」にしたがって、学生の受入れ、教育課程の編成、教育方法、学修・授業支援、就職支援、学生支援、卒業・修了の認定等、学生の入学から卒業・修了に至るまで、一貫性を持って教育研究活動を行っている。

学生の受入れについては、アドミッションポリシーを明確にし、入学試験の多様化、試験方法等の周知を図り、入試判定も厳正に行われている。受入数の維持については、学部学科間で少しの偏りが見られるが、学部学科の特色を明確に打ち出し、教育研究に反映させ、引き続き、入学定員の確保に努めている。

各学部学科、各大学院の教育課程については、それぞれの教育目的や個性と特徴を踏まえて適切に編成されており、その編成方針は、カリキュラムポリシーとして学内外に周知させている。また、大学の教育課程を基礎づける教員についても、それぞれの専門分野で十分な実績を有する教員が確保され、また大学設置基準を上回る教員数を確保し、適切に配置されている。

単位認定、卒業判定については、学則、ディプロマポリシー、成績判定基準等にしたがって、厳正に実施されている。また、FD への取組みについても、全学的に組織的に実施されており、教育目標の達成のために、学生による授業評価アンケート等も毎学期に実施されており、それを教育改革に活用する制度も確立している。

就職支援については、就職対策委員会とキャリア支援室が中心となり、ガイダンスや各種研修会、個別相談を行っており、また学内企業説明会も実施している。

学生生活の安定のための支援については、学生サービス委員会と学生支援室が中心となり、カウンセラーによる学生相談室、保健室等が組織され、その活動を行っている。また、学生の意見・要望を反映すべく、毎年、学生組織である「四協」との協議会を開催し、それを基礎に「学長会見」を実施している。さらに、学生アンケートも実施し、学生生活の改善のために利用されている。

教育環境については、大学教育と授業に必要な施設・設備が確保されて、適切に運用されている。平成 25 (2013) 年度には、多目的グラウンドも新設し、平成 27 (2015) 年度には近隣の小学校跡地を購入しグラウンドや駐車場等の校地の整備拡大を図っている。

以上のことから、基準 2 の基準は満たしていると判断する。

### 基準 3. 経営・管理と財務

#### 3-1 経営の規律と誠実性

##### 《3-1 の視点》

- 3-1-① 経営の規律と誠実性の維持の表明
- 3-1-② 使命・目的の実現への継続的努力
- 3-1-③ 学校教育法、私立学校法、大学設置基準をはじめとする大学の設置、運営に関連する法令の遵守
- 3-1-④ 環境保全、人権、安全への配慮
- 3-1-⑤ 教育情報・財務情報の公表

#### (1) 3-1 の自己判定

基準項目 3-1 を満たしている。

#### (2) 3-1 の自己判定の理由（事実の説明及び自己評価）

##### 3-1-① 経営の規律と誠実性の維持の表明

本法人の経営は、「学校法人九州国際大学寄附行為」（以下「寄附行為」という）第 4 条に「この法人は、教育基本法及び学校教育法に従い、学校教育を行い、誠実有為な人材を育成することを目的とする。」と定めており、教育基本法及び学校教育法を遵守して、法の趣旨に従って適正に運営されている。

また、高等教育機関としての社会的責務を果たすために、寄附行為をはじめ「役員の選任及び理事会の運営に関する規程」、「評議員の選任及び評議員会の運営に関する規程」、「学校法人九州国際大学行動規範」（以下「行動規範」という）、「学校法人九州国際大学内部監査規程」の各規程を定め、私立学校としての公共性と自主性を確立するための組織体制を構築し、社会の要請に応えるべく誠実に経営を行っている。

##### 【エビデンス集・資料編】

【資料 3-1-1】学校法人九州国際大学寄附行為

【資料 3-1-2】役員の選任及び理事会の運営に関する規程

【資料 3-1-3】評議員の選任及び評議員会の運営に関する規程

【資料 3-1-4】学校法人九州国際大学行動規範

【資料 3-1-5】学校法人九州国際大学内部監査規程

##### 3-1-② 使命・目的の実現への継続的努力

本法人は、寄附行為第 18 条に基づき、「理事会」を最高意思決定機関として位置づけ、その諮問機関として「評議員会」を設置している。理事会のもとに管理運営に必要な事務組織として法人事務局を置き、その目的を達成するための管理運営体制を構築している。法人事務局は、教育組織や大学事務局と連携して毎年度策定している「事業計画書」に基づき、本法人の将来へ向けた目的実現への努力と単年度ごとの業務を着実に遂行している。

また、教育機関としての社会的使命と目的を実現するため、「九州国際大学第三期中期計

画」〔平成 28（2016）年度～平成 32（2020）年度〕に基づき、安定的な経営と教育研究の更なる向上に努めている。

この中期計画の重点項目として、①育てる教育システムの構築、②地域社会への貢献、③就職率の向上、を定め『『地域に根ざした、北九州地域のトップ私大』としての魅力回復を目指した好循環の創出』を中期目標としている。

さらに、中期計画の柱は、「1. 意欲ある学生の確保」、「2. 教育力の強化と授業の改善」、「3. 研究力の強化と外部資金の獲得」、「4. 学生主体の大学生活支援で学生満足度を高める」、「5. 大学の資源の活用と社会貢献」、「6. 就職・進路支援の強化」、「7. 大学運営・経営の効率化」であり、教育機関としての規律や安定性を含んだ総合的な計画となっている。

この中期計画に基づいて、教育機関としての使命・目的を実現するべく組織的に継続的な努力を行い、持続性のある確かな競争力の確立を目指している。

また、全教職員が中期計画を共有して、目標の達成に向けて協力して取り組むよう、冊子『大学要覧』にまとめて全教職員に配付するとともに、保護者や地域社会の理解を深めてもらうために本学のホームページにも掲載している。

#### 【エビデンス集・資料編】

【資料 3-1-6】学校法人九州国際大学寄附行為

【資料 3-1-7】平成 28 年度 学校法人九州国際大学 事業計画書

【資料 3-1-8】第三期中期計画概要図（平成 28～32 年度）

【資料 3-1-9】平成 28 年度 大学要覧（5～6 頁）

### 3-1-③ 学校教育法、私立学校法、大学設置基準をはじめとする大学の設置、運営に関連する法令の遵守

本法人の寄附行為、学則や諸規程は、「教育基本法」、「学校教育法」、「私立学校法」、「労働基準法」、「学校法人会計基準」、「大学設置基準」等の関係法令に従って作成されており、「学校法人九州国際大学組織規程」（以下「組織規程」という）、「業務分掌規程」、「学校法人九州国際大学公益通報に関する規程」ほか、各規程に定めている業務と職責に基づき適切に業務を遂行している。

また、平成 20（2008）年には本学園の教育研究活動に対する社会の信頼を維持向上させることを目的として「行動規範」を制定し、教職員として遵守すべき普遍的な基準と重要性は浸透している。

なお、大学設置基準が定める数値等については、学部の教員基準数 72 人に対し、73 人（平成 28 年 5 月 1 日現在）が在籍しており、校地・校舎の設置基準上必要な校地面積 24,000.0 m<sup>2</sup>に対し、111,512.5 m<sup>2</sup>、校舎面積基準 12,791.6 m<sup>2</sup>に対し、29,852.1 m<sup>2</sup>を確保する等基準を満たしている。

寄附行為、役員、校地・校舎等に変更が生じた場合には、各法令に基づき遅滞なく届け出ており、大学の設置・運営は法令遵守のもと適正に行われている。

#### 【エビデンス集・資料編】

【資料 3-1-10】学校法人九州国際大学組織規程



【資料 3-1-11】業務分掌規程

**3-1-④ 環境保全、人権、安全への配慮**

環境保全への配慮については、CO<sub>2</sub>排出削減や節電対策として省エネルギー対策に取り組んでいる。具体的な取組みとしては、空調や照明の集中管理により、スケジュール運転を行い、特に空調機（冷房・暖房）の稼働については、文部科学省通達や学校環境衛生基準に従い、適切な温度管理（夏季 28℃・冬季 20℃を目途）を行っている。

また、毎年5月から10月の期間は、「クールビズ運動」の実施により、地球温暖化防止及び省エネルギー対策への対応に取り組んでいる。照明については、省エネ照明器具を設置しており、昼休み等の時間帯は照明をこまめに消灯する等、常に節電を促している。また、大学キャンパス内の美化活動（マナーアップ運動）や植樹等緑化事業を推進する等 CO<sub>2</sub>排出削減の対応に取り組んでいる。

人権への配慮については、「九州国際大学人権保障規程」、「九州国際大学人権保障部会規則」、「九州国際大学セクシュアル・ハラスメント部会規則」を定め、「人権委員会」を設置して教育啓発や人権侵害の防止に努めている。また、ハラスメントについては、毎年「新任教員研修会」の研修プログラムの中で人権意識と指導力の向上に努めるよう促している。

なお、平成 28（2016）年 9 月 14 日（水）には、「変わる社会と人権のいま～最近のニュースを通して考える～」をテーマに人権研修会を実施し、教職員 64 人が参加した。

安全への配慮について、防火管理に関しては「防火管理規程」に基づき火災等の災害対策として「消防計画」を策定し、北九州市消防局に提出している。防火管理対策は、外部委託業者との連携のもと法人事務局法人総務室施設整備グループが担当しており、キャンパスごとに防火管理者を定め、防火管理者講習会に参加して「防火管理者証」の交付を受けている。

また、本学園教職員の疾病予防対策として、季節性インフルエンザ予防接種を促進し、費用の一部補助（1 回分）を実施している。

防犯対策としては、24 時間 365 日体制の機械警備による集中監視を行っており、夜間は外部業者に警備を委託し、定時に学内を巡回している。また、部外者の校舎内への無断侵入を禁止するため「キャンパス内におけるルール」を記載した看板を設置する等注意を喚起している。

【エビデンス集・資料編】

【資料 3-1-12】九州国際大学人権保障規程（学生便覧 82～84 頁）

【資料 3-1-13】九州国際大学人権保障部会規則

【資料 3-1-14】九州国際大学セクシュアル・ハラスメント部会規則

【資料 3-1-15】九州国際大学人権研修会「変わる社会と人権のいま」

【資料 3-1-16】防火管理規程

【資料 3-1-17】消防計画

**3-1-⑤ 教育情報・財務情報の公表**

教育情報の公表については、学校教育法施行規則第 172 条の 2 に基づき、本学のホームページに「情報公開」のバナーを設け、学校基本情報をはじめ教育研究活動等の状況を公

表している。

財務情報の公表については、私立学校法第 47 条及び「学校法人九州国際大学財務情報公開規程」に基づき、「事業報告書」を作成し、教育情報と同じく本学のホームページと『学園広報誌（キュウトビ）』に掲載するとともに学生、保護者に理解いただけるよう、表の見方、科目等を説明するとともに、見やすさ、分かりやすさを念頭においた誌面構成に配慮して公表している。

また、財務書類（財産目録・貸借対照表・収支計算書・事業報告書・監事による監査報告書）は、法人事務局総務企画部法人財務室に備えており、本法人の利害関係者である学生生徒、志願者、保護者、教職員等のほか、法人が特に必要と認めた者の閲覧に供している。

#### 【エビデンス集・資料編】

【資料 3-1-18】 学校法人九州国際大学財務情報公開規程

【資料 3-1-19】 平成 28 年度 学校法人九州国際大学 事業報告書

【資料 3-1-20】 学園広報誌「キュウトビ」14 号

### (3) 3-1 の改善・向上方策（将来計画）

経営の規律と誠実性は、十分維持されており、適切に対応している。平成 20（2008）年に策定した「学校法人九州国際大学中期経営計画」〔平成 20（2008）年度から平成 24（2012）年度までの 5 年間〕に基づく事業の点検を行うと同時に未達項目や課題を再精査して、「第 2 期中期経営計画」〔平成 26（2014）年度～平成 30（2018）年度〕を策定し、現在取り組んでいる。

また、環境保全・人権については十分配慮しつつ、安全面については、地震・台風等自然災害に関する危機、火災・爆発等施設に関する危機、ネットワーク障害・個人情報等情報に関する危機発生時に迅速かつ適切に対応するためには、個人の認識を深めて日常から備えておく必要があるため、危機管理マニュアルを再整備して全学的な体制を構築していく。

情報の開示については、これからの社会の変化やニーズに適切に対応していくために、内容と見せ方を工夫しながら一層拡充していく。

## 3-2 理事会の機能

### 《3-2 の視点》

#### 3-2-① 使命・目的の達成に向けて戦略的意思決定ができる体制の整備とその機能性

##### (1) 3-2 の自己判定

基準項目 3-2 を満たしている。

##### (2) 3-2 の自己判定の理由（事実の説明及び自己評価）

#### 3-2-① 使命・目的の達成に向けて戦略的意思決定ができる体制の整備とその機能性

本法人の最高意思決定機関である「理事会」は、寄附行為第 18 条に基づき、理事長が招集し、原則として毎月 1 回開催しており、理事会には常時、監事が 2 人ないし 1 人が出席して法人の業務と財産状況を監査している。理事会では法人全体の予算、決算、資産の管理・運営、寄附行為や重要な規程の改廃、学部学科の構成、入学定員や授業料改定等の重要事項の審議・決定を行っている。

理事会は、寄附行為第 8 条第 1 項第 1 号理事「九州国際大学長」、第 2 号理事「九州国際大学付属高等学校長」、第 3 号理事「評議員のうちから、理事会の選任した者 2 人」、第 4 号理事「九州国際大学同窓会会員で同窓会の推薦した者から、理事会の選任した者 1 人」、第 5 号理事「九州国際大学付属高校同窓会会員で同窓会の推薦した者から、理事会の選任した者 1 人」、第 6 号理事「この法人と特別の関係ある者のうちから、理事会の選任した者 3 人」、第 7 号理事「学識経験のある者のうちから、理事会の選任した者 1 人」で構成している。また、理事定数 10 人のうち、6 人が外部の理事となるので、法人の運営に多様な意見を取り入れることができる構成となっているため、本法人の意思決定機関として適正かつ機動的な体制となっている。

理事の選任については、「役員の選任及び理事会の運営に関する規程」第 2 条（理事の推薦）に基づき、理事長、常勤理事のうち理事長が指名した者 1 人（副理事長）、第 1 号理事、第 2 号理事、第 4 号理事、第 5 号理事が協議のうえ、理事会に推薦し、理事会で選任している。

平成 27（2015）年度の理事会は 7 回開催され、理事の出席状況（実出席率）は 90%、平成 28（2016）年度の理事会は 10 回開催され、理事の出席状況（実出席率）は 91%であり、適切に運営されている。

#### 【エビデンス集・資料編】

【資料 3-2-1】 学校法人九州国際大学寄附行為

【資料 3-2-2】 役員の選任及び理事会の運営に関する規程

【資料 3-2-3】 平成 27 年度 理事会開催及び出席状況

【資料 3-2-4】 平成 28 年度 理事会開催及び出席状況

### (3) 3-2 の改善・向上方策（将来計画）

理事会は、学内の理事に偏らず、豊富な経験と本法人の運営に高い識見を持つ者で構成され、理事会は問題なく機能している。また、平成 28（2016）年度の理事会は年間 10 回開催されており、経営事項や教学事項に関する緊急性の高い議案についても対応しているため、意思決定機関として十分に機能を果たしている。

しかし、私立学校を取り巻く社会環境も大きく変化しており、社会のニーズをより一層経営面に反映し、時代の変化に適切に対応していく必要があり、理事会は機動的・戦略的な意思決定が求められるので、理事会機能の補佐体制である法人事務局の組織機能を抜本的に見直す必要があり、全学的な組織再編とともに検討を行う。

### 3-3 大学の意思決定の仕組み及び学長のリーダーシップ

#### 《3-3の視点》

#### 3-3-① 大学の意思決定組織の整備、権限と責任の明確性及びその機能性

#### 3-3-② 大学の意思決定と業務執行における学長の適切なリーダーシップの発揮

##### (1) 3-3の自己判定

基準項目 3-3 を満たしている。

##### (2) 3-3の自己判定の理由（事実の説明及び自己評価）

#### 3-3-① 大学の意思決定組織の整備、権限と責任の明確性及びその機能性

大学の意思決定機関は、各学部に関する事項の決定機関である「教授会」と全学的基本事項についての意思決定機関である「教育研究協議会」を設置し、大学運営にあたっている。それぞれ「学部教授会規程」、「教育研究協議会規程」により審議事項等その権限と責任を定めている。

「教授会」は、当該学部には所属する教授、准教授、助教を構成員とし、学部長が議長となり、「学部教授会規程」で定められた事項を審議するほか、教授会の下に設置された各種委員会での協議事項等についての報告がなされる。

「教育研究協議会」は、教学に関する最終審議機関と位置づけ、学長、副学長（2人）、法学部長、経済学部長、国際関係学部長、法学研究科長、企業政策研究科長、入試・広報部長、教務部長、学生部長、就職・進路部長、大学事務局長で構成され、各学部教授会、各種委員会で審議された全学的な基本事項について審議し、学長が決定する。その他、各学部教授会での審議事項等の報告がなされる。

本学の意思決定については、各組織の権限と責任は規程により明確化されており、機能性についても現時点では大きな問題がないと判断する。

#### 【エビデンス集・資料編】

【資料 3-3-1】九州国際大学教育研究協議会規程

【資料3-3-2】九州国際大学法学部教授会規程

【資料3-3-3】九州国際大学経済学部教授会規程

【資料3-3-4】九州国大学国際関係学部教授会規程

#### 3-3-② 大学の意思決定と業務執行における学長の適切なリーダーシップの発揮

大学の意思決定における学長のリーダーシップについては、大学における最終審議機関である「教育研究協議会」において発揮されているほか、学長の下に「執行部会議」を置き、大学全般の重要事項の組織及び運営事項について協議し、学長自らが議長を務めている。

また、学長への支援体制として、大学改革担当の副学長、認証評価・退学者対策担当の副学長、管理運営においては大学事務局長が担当し、三者での連携を密に業務が執行されている。

日常的な事務処理の決裁においても、多くの処理が学長の決裁事項となっており、大学

全体を掌握する責任体制が取られ、適切なリーダーシップが発揮されている。

平成 25 (2013) 年 10 月に、学長のリーダーシップの発揮が大学改革と教育改革にとって非常に重要であるとの強い認識から、学長の下に新たな組織、「教育改革推進会議」を発足させた。その会議設立の目的は、大学の教育改革全般の重要事項の検討をするためであった。実際、平成 25 (2013) 年度の秋学期より、その活動が開始され、11 月 25 日に第 1 回の推進会議、12 月 11 日に第 2 回、2 月 3 日に第 3 回の会議が開催され、「地 (知) の拠点事業 (COC) の申請」、「IR 担当部署の設置検討」、「基礎教育センターの設置」、平成 26 (2014) 年度の教育課程の編成、平成 26 (2014) 年度より新設する「基礎教育センター」等について、学長のリーダーシップを発揮した活発な議論がなされ、大学改革と教育改革がさらに加速している。

なお、学校教育法等の一部改正に伴い平成 27 (2015) 年 4 月 1 日より、「教育改革推進会議」と「大学評議会」、「大学運営協議会」を統合し、「教育研究協議会」を設置することにより、学長のリーダーシップ体制を強化している。

#### 【エビデンス集・資料編】

【資料3-3-5】九州国際大学教育研究協議会規程

### (3) 3-3 の改善・向上方策 (将来計画)

今後も、学長のリーダーシップの発揮が大学改革と教育改革に結びつくように、平成 27 (2015) 年 4 月に発足させた「教育研究協議会」を軌道にのせて運用しながら、大学改革と教育改革を強力に進めていく。

## 3-4 コミュニケーションとガバナンス

### 《3-4 の視点》

- 3-4-① 法人及び大学の各管理運営機関並びに各部門間のコミュニケーションによる意思決定の円滑化
- 3-4-② 法人及び大学の各管理運営機関の相互チェックによるガバナンスの機能性
- 3-4-③ リーダーシップとボトムアップのバランスのとれた運営

### (1) 3-4 の自己判定

基準項目 3-4 を満たしている。

### (2) 3-4 の自己判定の理由 (事実の説明及び自己評価)

- 3-4-① 法人及び大学の各管理運営機関並びに各部門間のコミュニケーションによる意思決定の円滑化

管理部門と教学部門との連携は、「法人運営会議」がその役割を果たしており、原則として、理事会の 1 週間前に開催している。「法人運営会議」の現在の構成員は、理事長、常務理事、法人事務局長、学長、副学長、各学部長、大学事務局長、附属高等学校長、附属高等学校副校長、附属中学校長の 13 人であり、そのうち教学部門から 7 人の委員が参画し

ている。

「法人運営会議」では、理事会や評議員会に諮る議案や主に法人及び各部門の管理運営における課題や将来構想に関する協議、資金運用状況、学生生徒募集状況、就職・進路状況等本法人の業務運営に関する重要事項について審議しているため、各部門の責任者との連携と意思疎通は図られている。また、「法人運営会議」で審議する教学部門の議案については、教学側の意思決定機関である「教育研究協議会」の審議を経て提案されているので、教学側の意向は十分取り入れられている。

なお、理事会の意思決定事項については、理事である学長から「教育研究協議会」や「執行部会議」において報告がなされ、教学部門の運営に直ちに反映されているため、管理部門と教学部門との連携は円滑に図られている。

職員間では、理事会、評議員会、「法人運営会議」の開催前に理事長、常務理事、法人事務局長、法人財務室長、法人経営企画室長、法人総務室長、大学事務局長によるメンバーで、各部門からの提案事項や報告事項等について、事前に協議する機会を設けているので、意思決定の過程において各管理運営の機関と各部門とのコミュニケーションは常に図られている。また、管理部門の責任者である法人事務局長、大学事務局長、附属高等学校事務部長は理事会、評議員会、「法人運営会議」に出席しているため、意思決定事項や報告事項等については、各責任者から部門別の会議等を通じて報告されており、情報も共有されている。

#### 【エビデンス集・資料編】

【資料 3-4-1】 学校法人九州国際大学寄附行為

【資料 3-4-2】 役員の選任及び理事会の運営に関する規程

【資料 3-4-3】 評議員の選任及び評議員会の運営に関する規程

【資料 3-4-4】 学校法人九州国際大学組織規程

【資料 3-4-5】 法人運営会議規程

### 3-4-② 法人及び大学の各管理運営機関の相互チェックによるガバナンスの機能性

本法人のガバナンス機能は、監事の監査業務である。監事の定数は2人で、監事の選任については、法人の理事、職員または評議員以外の者であって理事会において選出した候補者のうちから、評議員会の同意を得て、理事長が選任し、任期は3年である（寄附行為第6条第1項第2号、第9条、第10条第1項）。監事の職務は、寄附行為第17条に規定されており、理事会及び評議員会に常時1人ないし2人が出席して本法人の業務及び財産状況を監査している。

評議員会の意見具申等については、寄附行為第23条に「評議員会は、この法人の業務若しくは財産の状況または役員の業務執行の状況について、役員に対して意見を述べ、若しくはその諮問に答え、または役員から報告を徴することができる」と定められている。評議員の定数は25人であり、評議員の選任及び現員は、【資料 3-4-6】のとおりである（寄附行為第24条）。

評議員の任期は3年であり（寄附行為第25条第1項）、評議員会の議長は、出席評議員のうちから評議員会で選任され（寄附行為第20条第7項）、平成27（2015）年度中に開催

された評議員会の出席状況（実出席率）は85%、平成28（2016）年度中に開催された評議員会の出席状況（実出席率）は87%であり、適切に運営されている。

【エビデンス集・資料編】

【資料3-4-6】評議員の選任及び現員

【資料3-4-7】平成27年度 評議員会開催及び出席状況

【資料3-4-8】平成28年度 評議員会開催及び出席状況

### 3-4-③ リーダーシップとボトムアップのバランスのとれた運営

リーダーシップについては、理事長の統轄のもと、業務の能率的運営及び責任体制の確立を図るために、「組織規程」に基本事項を定めて運営している。

理事長は、毎年、全教職員を対象にした「年頭訓示」で学園の運営方針と課題等を表明し、この方針等が全教職員の共通認識となって浸透しており、適切なリーダーシップが発揮されている。

法人トップの理事長と大学トップの学長は、常に経営と教学における課題と問題を共有して解決に取り組んでおり、特に重要な課題が発生した場合には、「理事長・学長指針」を発信し、教職員が一丸となって課題解決に取り組むよう、必要な情報を広く教職員に周知している。

一方、ボトムアップについては、理事長の学園運営方針等を受け、各部門からの施策が立案され、日常業務の案件については、書面決裁が行われており、教学側における規程の制定や改正を要する等の重要案件については、各種委員会の検討を経て、教授会、教育研究協議会、法人運営会議、理事会へ上申されている。理事会には教学側から理事である学長、陪席者として副学長、各学部長、大学事務局長等教学側で管理運営を行う主要な教職員が参加しているので、理事長から教職員に対して意見を求められた場合には、理事会での発言が認められており、決定事項を情報共有する体制を取っている。

また、理事長は、「新規採用者との懇談会」、「大学役職者との意見交換会」、「仕事納・年頭式挨拶」、「シンポジウム・講演会」等日常的な業務において現場の教職員との交流や意見交換を行う中で、教職員の業務状況を把握するとともにコミュニケーションが図られている。

#### (3) 3-4の改善・向上方策（将来計画）

今後、大学改革を進めていく上では、管理部門と教学部門との連携及び意思疎通は不可欠であり、コミュニケーションを円滑に保ち、迅速に意思決定を行える組織の確立とガバナンス機能の強化に向けて今後も努力する。

### 3-5 業務執行体制の機能性

#### 《3-5 の視点》

- 3-5-① 権限の適切な分散と責任の明確化に配慮した組織編制及び職員の配置による業務の効果的な執行体制の確保
- 3-5-② 業務執行の管理体制の構築とその機能性
- 3-5-③ 職員の資質・能力向上の機会の用意

#### (1) 3-5 の自己判定

基準項目 3-5 を満たしている。

#### (2) 3-5 の自己判定の理由（事実の説明及び自己評価）

##### 3-5-① 権限の適切な分散と責任の明確化に配慮した組織編制及び職員の配置による業務の効果的な執行体制の確保

本法人の組織の基本事項は、組織規程に定めており、基本組織の業務内容は、「業務掌規程」に明示し、各部署の責任体制と果たすべき役割を明確にしている。また、事務組織については、【資料 3-5-3】事務組織の構成と人数配置で示すとおりであり、職員の配置は、法人全体の人員配置やバランスを配慮し、事務組織全体の連携がスムーズかつ能率的に機能することができるよう業務量に応じて配置しているので、適切な組織編成となっている。

#### 【エビデンス集・資料編】

【資料 3-5-1】学校法人九州国際大学組織規程

【資料 3-5-2】業務分掌規程

【資料 3-5-3】事務組織の構成と人員配置

##### 3-5-② 業務執行の管理体制の構築とその機能性

業務執行の管理体制は、組織規程に基づき業務運営の基本組織である監査室、法人事務局、大学、附属高等学校及び附属中学校の各所属長が管理責任者となり、先述のとおり、基本組織の業務内容は、「業務分掌規程」に基づき業務を執行している。金銭、資産等の会計事務については、「会計規程」及び「学校法人九州国際大学事務専決規程」に基づき適正に行われている。

文書の取扱いについては「文書取扱規程」に基づき文書の取扱いの経過や責任の所在を明確にするとともに、「文書保存規程」により文書の保存期間を定めて管理している。

また、公印の取扱いについては、「公印取扱規程」に基づき公印管理責任者を定め、公印が適切に使用されるよう管理している。

管理部門は、法人事務局総務企画部に法人総務室、法人財務室、法人経営企画室の3部署が設置され、法人事務局長のもと法人全体の管理運営業務を執行する体制となっている。

教学部門は、大学に大学事務局を置き、大学事務局の責任者として大学事務局長を配置しており、大学事務局長は、学長の指揮のもと大学事務局の事務を統括し、職員を監督するとともに各事務室長への指揮命令と各事務室の業務執行を管理している。大学事務局長は、理事である学長や学長の特別補佐職位である副学長とともに、教学部門の管理運営業務を執行し、適切なリーダーシップを発揮している。



大学事務局には、学務事務室・学生支援室・キャリア支援室ほか6つの部署を設置している。教学部門の運営に必要な会議として「各教授会」やその他の関連する各種委員会等において提案された事項につき、最終的に「教育研究協議会」で審議され、学長の決定に基づき運営されている。

また、大学事務局に管理運営のために必要な組織として大学総務室を配置し、法人事務局と教学部門と連携する機能を果たしている。

【エビデンス集・資料編】

【資料 3-5-4】 会計規程

【資料 3-5-5】 文書取扱規程

【資料 3-5-6】 文書保存規程

【資料 3-5-7】 公印取扱規程

【資料 3-5-8】 学校法人九州国際大学事務専決規程

### 3-5-③ 職員の資質・能力向上の機会の用意

本法人の研修の取組みについては、「学校法人九州国際大学研修実施要綱」に基づき、職員研修の目的及び体系に応じて研修を実施している。

平成 28（2016）年 10 月 6 日（木）に本学において高等学校教職員、大学教職員、一般の方を対象とした「大学教育フォーラム in 北九州」（北九州市学術・研究振興事業大学連携促進助成金事業：九州栄養福祉大学、西日本工業大学、西南女学院大学、九州国際大学）が開催され、第 1 部は桜美林大学大学院大学アドミニストレーション研究科教授の山本眞一氏を講師に「高大接続と大学教育改革について」、第 2 部ではリクルートキャリアガイダンス編集長の山下真司氏を講師に「高大接続改革を見据えた新たな学びの展望」と題して講演が行われ、今後の高大接続のあり方を考える機会となった。

また、平成 29（2017）年 4 月から大学設置基準において SD が義務化されるので、SD を推進して専門性の向上を図り、教員と職員との協働関係を一層強化するため、今年度から職員と大学執行部（学長・副学長他大学役職者）を対象に次のとおり SD 研修会を実施し、講師は学内の職員が務めた。

- ① 第 1 回研修会（平成 28 年 9 月 15 日）  
テーマ「①なぜ、SD 研修が必要なのか？②高等教育改革の経緯とこれから」
- ② 第 2 回研修会（平成 28 年 10 月 18 日）  
テーマ「学校法人の財務状況と近隣私立大学との比較」
- ③ 第 3 回研修会（平成 28 年 11 月 15 日）  
テーマ「教職協働時代における職員の役割－大学改革の実例を踏まえて－」
- ④ 第 4 回研修会（平成 28 年 12 月 20 日）  
テーマ「三つのポリシーに基づく大学の取組みの自己点検・評価と内部質保証」
- ⑤ 第 5 回研修会（平成 29 年 1 月 25 日）  
テーマ「ALL 教職員で学生の就職を考える」
- ⑥ 第 6 回研修会（平成 29 年 2 月 14 日）  
テーマ「教学マネジメントの 4 つのキーワード～10 年後も輝き続けるために～」

自己啓発研修としては、平成 24（2012）年より、職務に関連する課題について勤務時間外に自己研修を行う職員に対し、研修経費の一部を補助する等自己啓発を促進している。

また、全職員には外部団体研修会への積極的参加を推奨しており、日本私立大学協会が実施する「学生生活指導主務者研修会」「大学教務部課長相当者研修会」「事務局長相当者研修会」「大学経理部課長相当者研修会」「就職部課長相当者研修会」や、同九州支部事務研修及び九州地区七大学で実施する「教務」に関する研修や九州地区の有力大学で構成する「入試、総務」等の研修に担当職員が積極的に参加している。

平成 20（2008）年 10 月から職員個人の多様な能力開発を促すとともに、職務遂行能力を向上させることを目的に「人事考課制度」を導入している。実施方法としては、大目標（経営目標・教育目標）、中目標（部署目標）に沿った職員自身の業務目標を所属長との面談に基づき設定し、「目標管理シート」を提出する。そして、年度末に業務目標に対する具体的な活動結果と自己評価及び業務目標以外で特に成果をあげた個人業績を「目標管理シート」に追加記載し、所属長に提出する。所属長は、目標管理制度の自己評価をもとに「業務能力」、「勤務態度」、「成果」の区分による 1 次考課を行い、その結果を踏まえ、さらに上位の管理職が 2 次考課を行っている。

#### 【エビデンス集・資料編】

【資料 3-5-9】 学校法人九州国際大学研修実施要綱

【資料 3-5-10】 大学教育フォーラム in 北九州

【資料 3-5-11】 平成 28 年度学校法人九州国際大学 SD 研修会

【資料 3-5-12】 人事考課制度実施要綱（事務職員版）

### **(3) 3-5 の改善・向上方策（将来計画）**

大学経営をめぐる課題が高度化・複雑化する中、職員の果たすべき役割は大変重要であり、より高いレベルの問題発見・解決能力、企画立案・遂行能力、調整能力が求められる。よって、職員の専門性向上については、研修会・学会等への参加をさらに促進するよう支援体制を整え、学内研修会での発表や大学運営改革ワーキンググループによる提案システムの採用等を実施し、職員の育成と能力向上につなげるように努める。

また、研修制度については、職員の資質・能力向上の重要性を基本的な認識として捉え、学園全体の研修制度のあり方や課題を検討する「委員会」設置により更なる充実を図る。

### 3-6 財務基盤と収支

#### 《3-6の視点》

#### 3-6-① 中長期的な計画に基づく適切な財務運営の確立

#### 3-6-② 安定した財務基盤の確立と収支バランスの確保

#### (1) 3-6の自己判定

基準項目 3-6 を満たしている

#### (2) 3-6の自己判定の理由（事実の説明及び自己評価）

##### 3-6-① 中長期的な計画に基づく適切な財務運営の確立

「第二期中期経営計画〔平成 26(2014)－30(2018)年度〕」を策定し、収入の確保、支出の抑制を行っている。法人運営会議、理事会で承認された予算編成方針に基づき、次年度の事業計画を精査し、収支が均衡する予算を編成し、運営にあたっている。今後は、消費収支差額の改善及び学校法人を継続するための担保となる資金の確保が求められる。なお、「第三期中期経営計画」について検討していく。

##### 3-6-② 安定した財務基盤の確立と収支バランスの確保

平成 28（2016）年度の本法人の基本金組入前当年度収支差額は 1 億 15 百万円の支出超過であった。事業活動収入合計は、36 億 13 百万円でその内 23 億 88 百万円が学生生徒等納付金で収入合計の 66.1%を占めている。大学の在籍者数は 1,770 名（平成 28（2016）年 5 月 1 日現在）で収容定員充足率は 73.7%である。定員未充足による学費収入の減少が事業活動収入の不足となっている。法人の財務状況を改善させるためには、定員の充足による収入増が緊急の課題である。

一方、事業活動支出の合計は、37 億 28 百万円でその内 22 億 6 百万円が人件費で人件費比率は 59.2%である。（人件費の経常収入に占める割合は 62%である。）今後、さらなる管理経費の削減に努め、教育研究経費を確保しなければならない。そのために、平成 25（2013）年度に外部資金の獲得のため寄付金募集を実施することが理事会で承認されている。安定した経営基盤を維持するには、学生確保に努め収入と支出の均衡を図らなければならない。

#### 【エビデンス集・資料編】

【資料 3-6-1】平成 29 年度 予算書

【資料 3-6-2】平成 28 年度 計算書類

【資料 3-6-3】平成 29 年度 学校法人九州国際大学 事業計画書

【資料 3-6-4】平成 28 年度 学校法人九州国際大学 事業報告書

【資料 3-6-5】学校法人九州国際大学 第二期中期経営計画（平成 26～30 年度）

#### (3) 3-6の改善・向上方策（将来計画）

財務基盤の安定は学校法人を維持していくための重要事項である。そのためには、学生の確保が絶対条件となる。今後、経費削減を実施しながら、事業計画を作成し、資金投資の選択と集中を行っていき、「学生募集」につながる事業を実施するように努める。

### 3-7 会計

#### 《3-7の視点》

#### 3-7-① 会計処理の適正な実施

#### 3-7-② 会計監査の体制整備と厳正な実施

#### (1) 3-7の自己判定

基準項目 3-7 を満たしている。

#### (2) 3-7の自己判定の理由（事実の説明及び自己評価）

##### 3-7-① 会計処理の適正な実施

本学園の予算編成は、予算編成方針を作成し、法人運営会議、理事会で決定する。その予算編成方針に基づき、「予算編成説明会」を経て、各予算管理部署の責任者が「当初予算算定基礎資料」を作成し、法人財務室に提出し、予算概算要求を行う。予算編成方針に基づき、ヒアリングを実施し、予算を編成する。編成後、役員に説明を行い、予算案として「法人運営会議」、「評議員会」に諮問し、「理事会」で決定する。

会計処理は、法人財務室が学校法人会計基準に従い、本学の会計規程、資産管理規程に基づき適切に処理されている。予算執行では、事務処理のシステムが構築されており、各予算管理部署からデータ入力後、入金・出金伝票をもって予算執行の可否が決定される。

なお、期中に予期せぬ支出が生じた場合においては、予備費あるいは補正予算を編成して対応している。

##### 3-7-② 会計監査の体制整備と厳正な実施

平成 28 (2016) 年度は、「あゆみ監査法人」と監査契約を締結し、会計監査人による年間 39 日の監査が実施された。決算においては、「私立学校振興助成法第 14 条第 3 項」に基づき、計算書類等の監査を受けている。結果は、監査報告書に監査意見として、学校法人会計基準に準拠して、経営の状況及び財政状態のすべての重要な点において適性に表示しているものと認められている。さらに 2 人の監事による監査は、寄附行為に基づき、財務状況、法人の業務状況及び理事の執行状況について実施され、「監事監査報告書」により適正と認められている。

#### 【エビデンス集・資料編】

【資料 3-7-1】 資産管理規程

【資料 3-7-2】 会計規程

#### (3) 3-7の改善・向上方策（将来計画）

「学校法人会計基準の一部改正について〔平成 25(2013)年 4 月 22 日〕」が平成 27(2015)年度予算から適応されている。今後、改正された会計基準に基づき、財務分析、経年比較を行っていく。

### 【基準3の自己評価】

本学の経営・管理は、寄附行為に基づき高等教育機関としての社会的使命を果たすべく、建学の精神の具現化と本学の使命・目的達成に向け、継続的に努力している。また、学校教育法、私立学校法、大学設置基準をはじめ、各種法令を遵守し、法人運営にかかる各業務が適切に遂行されており、これらをチェックするガバナンス機能の役割を担う監事及び監査室も適切に機能している。

理事会の機能については、理事会の開催回数及び理事の出席状況も適切であることに加え、管理・運営上の意思決定も適切に遂行されている。

管理部門と教学部門との連携は、「法人運営会議」がその役割を果たしており、理事会や評議員会に諮る議案、法人及び各部門の管理運営における課題、資金運営状況、学生生徒募集状況、就職・進路状況等本法人の業務運営に関する重要事項を審議し、各部門の責任者との連携と意思疎通が図られている。

また、本学においては、教育機関としての社会的使命と目的の実現、財務の改善のために、平成20(2008)年に策定した「学校法人九州国際大学中期経営計画〔平成20(2008)ー24(2012)年度〕」に基づいて管理・運営が行われ、現在は、学校法人九州国際大学第二期中期経営計画（平成26～30年度）に基づいて管理・運営が行われている。

本学の「経営・管理と財務」については、その目的の実現について理事長・学長のリーダーシップにより、適正な組織の運営、監査体制、厳正な会計処理がなされている。

以上のことから、基準3の基準は満たしていると判断する。

## 基準 4. 自己点検・評価

### 4-1 自己点検・評価の適切性

#### 《4-1 の視点》

#### 4-1-① 大学の使命・目的に即した自主的・自律的な自己点検・評価

#### 4-1-② 自己点検・評価体制の適切性

#### 4-1-③ 自己点検・評価の周期等の適切性

#### (1) 4-1 の自己判定

基準項目 4-1 を満たしている。

#### (2) 4-1 の自己判定の理由（事実の説明及び自己評価）

#### 4-1-① 大学の使命・目的に即した自主的・自律的な自己点検・評価

本学は、「本校ハ単ニ法律及ビ経済ノ知識ヲ授ケルバカリデナク、塾的精神ニ依リ、相互ニ心的鍛錬ヲナシ、以ッテ誠実、有益ナル人材ヲ養成スル」を建学の精神とし、その建学の精神に基づき、九州国際大学学則第 1 条第 1 項においては「教育基本法及び学校教育法に則り、個性の伸長と人格の完成を旨とし、法律学、経済学、経営学、国際関係学に関する専門的知識を教授し、北九州の地域に立脚し、国際的視野を持った理論・実践両面に明るい人材を養成すること」と明確に本学教育の基本理念、使命・目的を定めている。

上記の使命・目的を達成するために、本学は、第一に、本学の使命・目的及び教育目的については、2つの大学院研究科と3つの学部の「3つのポリシー」、すなわち、アドミッションポリシー、カリキュラムポリシー、ディプロマポリシーにおいて具体化・明確化している。第二に、それらをさらに具体化すべく、本学は中期計画を作成し、現在は平成 23（2011）年度からの「第二期中期計画」並びに平成 28（2016）年度からの「第三期中期計画」に基づいて、継続的な大学改革と教育改革を実施している。第三に、それらを担保するために、本学は自己点検・評価を全学で定期的に実施し、『九州国際大学自己点検・評価報告書』を作成し、公表してきた。

平成 24（2012）年度には、〔平成 23（2011）-24（2012）年度〕自己点検・評価報告書〔九州国際大学の現状と課題〕を発行し、平成 25（2013）年度からは日本高等教育評価機構の様式を採用して自己点検・評価を実施し、それぞれ平成 25 年度自己点検・評価報告書、平成 26 年度自己点検評価書、平成 27 年度自己点検評価書をそれぞれ発行している。

#### 【エビデンス集・資料編】

【資料 4-1-1】九州国際大学学則

【資料 4-1-2】学校法人九州国際大学組織規程

【資料 4-1-3】九州国際大学自己点検・評価運営委員会規程

【資料 4-1-4】九州国際大学外部評価委員会規程

#### 4-1-② 自己点検・評価体制の適切性

本学では、学校教育法第 109 条に基づき、大学学則第 2 条において「本学は、その教育研究水準の向上を図り、本学の目的及び社会的使命を達成するため、教育研究活動等の状

況について自己点検及び評価を行う」ことを定め、そのために、平成4（1992）年6月に「九州国際大学自己評価検討委員会規程」を制定した。

「自己評価検討委員会」は、学長が委員長となり、副学長、各研究科長（法学研究科長・企業政策研究科長）、各学部長（法学部長、経済学部長、国際関係学部長）、別科長、国際センター長、社会文化研究所長、エクステンションセンター長、図書館長、教育情報ネットワークセンター長、4部長（入試・広報部長、教務部長、学生部長、就職・進路部長）及び大学事務局長というすべての大学役職者で構成され、委員会の事務局は大学総務室が担当している。全学的な点検・評価を統括する担当の副学長を配置している。また点検・評価作業の実施にあたっては、すべての事務部局の参画が不可欠であるので、法人事務局を含む事務部局のすべての室長も出席する拡大自己評価検討委員会を開催してきた。

なお、平成24（2012）年4月に、自己点検・評価に関する規程と名称が変更され、これまでの「自己評価検討委員会」は「自己点検・評価運営委員会」となり、前組織同様に、学長が委員長となり、副学長、各研究科長（法学研究科長・企業政策研究科長）、各学部長（法学部長、経済学部長、国際関係学部長）、国際センター長、エクステンションセンター長、図書館長、社会文化研究所長、地域連携センター長、教育情報ネットワークセンター長、基礎教育センター長、4部長（入試・広報部長、教務部長、学生部長、就職・進路部長）及び法人事務局長、大学事務局長というすべての主要な役職者で構成され、委員会の事務局は大学評価室が担当している。また、同時に、新しく「九州国際大学外部評価委員会」の規定も加えられ、体制の整備が進められた。

平成24（2012）年2月29日の「平成23年度第1回自己評価検討委員会」では、次回の大学認証評価については、日本高等教育評価機構に申請することが承認された。それに伴って、平成24（2012）年10月17日の「平成24年度第3回自己点検・評価運営委員会」では、第一に、日本高等教育評価機構の第2サイクルの新基準に従って、大学の独自に定める基準については、基準A地域社会貢献、基準B国際交流とすること、第二に、体制強化のため「大学評価室」の設置が承認された。そして、平成24（2012）年11月には、大学事務局に「大学評価室」が設置され、組織体制が一段と強化された。

平成26（2013）年5月には、平成25（2013）年度自己点検・評価報告書について、九州国際大学外部評価委員会の評価を受け、その意見・提言の内容についてはホームページにて公表している。

#### 【エビデンス集・資料編】

【資料4-1-5】九州国際大学学則

【資料4-1-6】学校法人九州国際大学組織規程

【資料4-1-7】九州国際大学自己点検・評価運営委員会規程

【資料4-1-8】九州国際大学外部評価委員会規程

【資料4-1-9】九州国際大学外部評価委員会「平成25（2013）年度自己点検・評価報告書」についての意見・提言

#### 4-1-③ 自己点検・評価の周期等の適切性

本学は自己点検・評価を、平成18（2006）年度以来、継続的に実施している。平成18

(2006) 年度の点検・評価結果をまとめた『平成 18 (2006) 年度自己点検・評価報告書』に基づき、平成 19 (2007) 年度に大学基準協会の認証評価を受審した。

その後も、引き続き、平成 20 (2008) 年度、平成 21 (2009) 年度、平成 22 (2010) 年度、平成 24 (2012) 年度、平成 25 (2013) 年度、平成 26 (2014) 年度、平成 27 (2015) 年度においても自己点検・評価を実施した。それゆえ、本学は、平成 20 (2008) 年度以降、7 回、7 冊の自己点検・評価報告書をまとめ、PDF ファイルにて全文をホームページで公開することで社会に対する説明責任を果たしている。

なお、平成 19 (2007) 年度の大学基準協会の認証評価受審結果 (保留) についても、指摘を受けた改善点について積極的に対応し、平成 22 (2010) 年度には、大学基準協会の再評価において「適合」認定を受けた。

平成 25 (2013) 年度においても、平成 26 (2014) 年度に第 2 サイクルの認証評価を日本高等教育評価機構より受けるために、大学の自己点検・評価活動に取り組み、その報告書を作成した。平成 26 (2014) 年度の日本高等教育評価機構による大学機関別認証評価を受け、平成 27 (2015) 年 3 月 10 日付で「大学評価基準に適合している」との認定を受けた。

#### 【エビデンス集・資料編】

【資料 4-1-10】平成 26 年度 九州国際大学自己点検評価書 (抜粋)

【資料 4-1-11】平成 26 年度 大学機関別認証評価 評価報告書

【資料 4-1-12】ホームページ (自己点検・評価活動)

<http://www.kiu.ac.jp/about/kiuabout/tenken/>

### (3) 4-1 の改善・向上方策 (将来計画)

定期的な自己点検・評価がより確実に実施するように、組織や規程を現実にあったものに改定し、継続的に『九州国際大学自己点検評価書』を作成・公表するように努める。

## 4-2 自己点検・評価の誠実性

### 《4-2 の視点》

4-2-① エビデンスに基づいた透明性の高い自己点検・評価

4-2-② 現状把握のための十分な調査・データの収集と分析

4-2-③ 自己点検・評価の結果の学内共有と社会への公表

#### (1) 4-2 の自己判定

基準項目 4-2 を満たしている。

#### (2) 4-2 の自己判定の理由 (事実の説明及び自己評価)

##### 4-2-① エビデンスに基づいた透明性の高い自己点検・評価

本学の平成 22 (2010) 年度までの自己点検・評価活動においては、大学基準協会の評価基準及び評価項目を参考に自己点検・評価を行ってきた。ただし、『平成 23-24 (2011-2012) 年度 九州国際大学自己点検・評価報告書』の一部については、日本高等教育評価機構の



新しい基準（基準1、基準4、大学の独自基準の3つ）を参考に自己点検・評価を行った。この際、根拠資料に基づいた自己点検・評価を重視し、報告書の記述を心がけ、以降の自己点検・評価の際もエビデンスを重視している。

報告書の基本的な作成は、各研究科長、各学部長、各部長及び各室長がそれぞれのデータとエビデンスを基礎に執筆し、認証評価担当の副学長と大学事務局に設置された「大学評価室」によってデータとエビデンスを確認しながら取りまとめられ、最終的には「自己点検・評価運営委員会」に提出され、全体的・総合的に検討・確認した後に、印刷・発行、公表となる。

以上のように、本学では、自己点検・評価活動においては、点検・評価の対象、主体、手続きにおいて、データとエビデンスに基づいた透明性の高い自己点検・評価を実施している。

#### 【エビデンス集・資料編】

【資料4-2-1】自己点検・評価運営委員会議事録（平成28年5月11日）

### 4-2-② 現状把握のための十分な調査・データの収集と分析

自己点検・評価活動に限らず、現状分析のための必要な調査とデータ収集及びその分析は、教務、FD、入試・広報、学生支援、キャリア支援、財務等、様々な業務を担当する各委員会や事務局の各部署がそれぞれ必要に応じて実施している。

具体的には、本学のアドミッションポリシーに相応しい入学生の受け入れ状況や志願状況、選抜方法、新入生へのアンケート等は入試・広報室と入試・広報委員会が中心となりデータを収集し、調査・分析している。FD委員会と学務事務室においては、半期毎に学生に対して「授業アンケート」を実施し、そのアンケート結果と分析結果を各担当教員に通知しているばかりか、各教授会においてはすべての教員のアンケート結果と分析結果についても公表している。学生支援においては、カウンセラーによる学生相談の利用状況や相談内容等は定期的に報告書が作成され、保健室の利用状況等については保健委員会において報告があり、その後、各教授会にも報告されている。毎年の卒業生の進路決定状況等についてもキャリア支援室と就職対策委員会においてデータの収集と調査・分析がなされ、各教授会に定期的に報告されている。

#### 【エビデンス集・資料編】

【資料4-2-2】平成28年度 大学要覧

【資料4-2-3】平成28年度 新入生意識調査票

【資料4-2-4】平成28年度 春学期授業評価アンケート結果について

【資料4-2-5】平成28年度 学生満足度調査アンケート（集計結果）

【資料4-2-6】2016年度 秋学期学生相談活動報告書

### 4-2-③ 自己点検・評価の結果の学内共有と社会への公表

本学は、平成18（2006）年度において『九州国際大学自己点検・評価報告書』を作成し、平成19（2007）年度において大学基準協会の認証評価を受審した。それ以後、本学は、「第

一期中期計画」〔平成 20-22 (2008-2010) 年度〕、「第二期中期計画」〔平成 23-27 (2011-2015) 年度〕、「第三期中期計画」〔平成 28-32 (2016-2020) 年度〕を策定し、定期的に、教育及び研究、地域社会貢献及び国際交流、組織及び運営、施設及び設備の状況等の自己点検・評価活動を行い、教育改革及び大学改革に取り組み、社会に対する大学の「質の保証」を確保するために、積極的に広く社会に情報公開を推進している。上記の本学の教育及び研究、地域社会貢献及び国際交流、組織及び財務・運営、施設及び設備の状況等の基本的情報は、大学のホームページにおいてすべて公開されている。また、本学のこれまでの『九州国際大学自己点検・評価報告書』も大学のホームページにおいて公表されている。

以上のように、本学においては、自己点検・評価の結果に関する学内共有と社会への公表は適切に実施されている。

#### 【エビデンス集・資料編】

【資料 4-2-7】第二期中期計画概要図（平成 23～27 年度）

【資料 4-2-8】第三期中期計画概要図（平成 28～32 年度）

【資料 4-2-9】ホームページ（自己点検・評価活動）

<http://www.kiu.ac.jp/about/kiuabout/tenken/>

### (3) 4-2 の改善・向上方策（将来計画）

引き続き、大学の研究・教育、地域社会貢献、国際交流等、大学の基本的な情報の公開性を高め、より分かりやすく、毎年、確実にホームページ等にて情報を公開していく。

## 4-3 自己点検・評価の有効性

### 《4-3 の視点》

#### 4-3-① 自己点検・評価の結果の活用のための PDCA サイクルの仕組みの確立と機能性

##### (1) 4-3 の自己判定

基準項目 4-3 を満たしている。

##### (2) 4-3 の自己判定の理由（事実の説明及び自己評価）

#### 4-3-① 自己点検・評価の結果の活用のための PDCA サイクルの仕組みの確立と機能性

本学は、平成 18 (2006) 年度において『九州国際大学自己点検・評価報告書』を作成し、平成 19 (2007) 年度において大学基準協会の認証評価を受審した。それ以後、本学は、「第一期中期計画」〔平成 20-22 (2008-2010) 年度〕、「第二期中期計画」〔平成 23-27 (2011-2015) 年度〕、「第三期中期計画」〔平成 28-32 (2016-2020) 年度〕を策定し、定期的に自己点検・評価活動を実施するとともに、その自己点検・評価の結果の活用のための PDCA サイクルの仕組みを確立させ、本学の教育改革と大学改革を実行してきた。その結果、本学の自己点検・評価は、ルーティン化した活動となっており、システムとして定着している。組織レベルでの取り組みはこれまで作成し、公表してきた『九州国際大学自己点検・評価報告書』とし

て取りまとめている。

平成 26 (2014) 年 5 月に九州国際大学外部評価委員に『平成 25 (2013) 年度自己点検・評価報告書』を提出し、外部評価委員より報告書に対する意見や提言を受けた。その意見・提言については、ホームページに公開し学内外に周知している。

また、平成 26 (2014) 年度の日本高等教育評価機構による大学機関別認証評価を受け、平成 27 (2015) 年 3 月 10 日付で「大学評価基準に適合している」との認定を受け、評価結果報告書についても、ホームページにて公開し学内外に周知している。

教員の個人レベルの自己点検・評価は、人事考課制度の中で教育、研究、社会貢献、管理運営の項目について行い、報告書とともに、その結果を提出するように義務づけている。

教育研究活動のデータベース化の推進については、個人調書という形で取りまとめているほか、各教員の研究者情報としてホームページにおいて公開している。また、研究活動の補助金等の受給状況等もホームページにおいて公開している。

#### 【エビデンス集・資料編】

【資料 4-3-1】九州国際大学外部評価委員会 「平成 25 (2013) 年度自己点検・評価報告書」についての意見・提言

【資料 4-3-2】平成 26 年度 大学機関別認証評価 評価報告書

【資料 4-3-3】平成 28 年度 活動報告書 (例)

【資料 4-3-4】ホームページ (研究者情報)

<http://www.kiu.ac.jp/academicpursuits/propulsion/achievement/>

【資料 4-3-5】研究活動の補助金等受給状況

【資料 4-3-6】ホームページ (科学研究費補助金)

<http://www.kiu.ac.jp/academicpursuits/propulsion/science/>

#### (3) 4-3 の改善・向上方策 (将来計画)

より確実に効率的な自己点検・評価の PDCA サイクルが実施されるように、「大学評価室」と「自己点検・評価運営委員会」の連携を深める。

また、本学の「第二期中期計画」〔平成 23-27 (2011-2015) 年度〕並びに「第三期中期計画」〔平成 28-32 (2016-2020) 年度〕に基づいたより確実な自己点検・評価を行い、PDCA サイクルの実施に努める。

#### 【基準4の自己評価】

本学は、平成18(2006)年度において『九州国際大学自己点検・評価報告書』を作成し、平成19(2007)年度において大学基準協会の認証評価を受審し、それ以後、「第一期中期計画」〔平成20-22(2008-2010)年度〕、「第二期中期計画」〔平成23-27(2011-2015)年度〕を策定し、定期的に、教育及び研究、地域社会貢献及び国際交流、組織及び運営、施設及び設備の状況等の自己点検・評価活動を行い、教育改革及び大学改革に取り組んできた。

具体的には平成18(2006)年度、平成20(2008)年度、平成21(2009)年度、平成22(2010)年度、平成24(2012)年度、平成25(2013)年度、平成26(2014)年度、平成27(2015)年度においても自己点検・評価を実施した。それゆえ、本学は、平成18(2006)年度以降、8回、8冊の『九州国際大学自己点検・評価報告書』としてまとめた。

その『九州国際大学自己点検・評価報告書』については、平成18(2006)年度の報告書を除き、その他の7回、7冊についてはPDFファイルにて全文をホームページで公開している。さらに、『平成25(2013)年度自己点検・評価報告書』については、九州国際大学外部評価委員会の意見・提言を受けている。

平成26(2014)年度には日本高等教育評価機構による大学機関別認証評価を受け、平成27(2015)年3月10日付で「大学評価基準に適合している」との認定を受け、評価結果をホームページにおいて内外に公表している。

日常の業務として定期的なデータや教員研究業績等については各部署のみならず「大学評価室」においても把握を行うとともに、学生アンケート調査や活動実績調査を行うことによって現状把握に努め、それを自己点検・評価に活かして大学改革・教育改革につなげている。

このように、本学における自己点検・評価活動の適切性と有効性は、教育研究組織が相互に有機的に連携されており、また、教育・研究の改善と向上に結びつく仕組みも構築されており、自らの自己点検・評価の結果を活用するためのPDCAサイクルの仕組みが確立していることで確認できる。

以上のことから、基準4の基準は満たしていると判断する。

#### Ⅳ. 大学が使命・目的に基づいて独自に設定した基準による自己評価

##### 基準 A. 地域社会貢献

##### A-1 大学が持っている物的・人的資源の社会への提供

###### 《A-1 の視点》

###### A-1-① 建学の精神、大学の使命・目的に基づく地域社会貢献

###### A-1-② 地域社会貢献活動の具体性

##### (1) A-1 の自己判定

基準項目 A-1 を満たしている。

##### (2) A-1 の自己判定の理由（事実の説明及び自己評価）

###### A-1-① 建学の精神、大学の使命・目的に基づく地域社会貢献

本学は、「本校ハ単ニ法律及ビ経済ノ知識ヲ授ケルバカリデナク、塾的精神ニ依リ、相互ニ心的鍛錬ヲナシ、以ッテ誠実、有益ナル人材ヲ養成スル」を建学の精神とし、その建学の精神に基づき、九州国際大学学則第 1 条第 1 項においては「教育基本法及び学校教育法に則り、個性の伸長と人格の完成を旨とし、法律学、経済学、経営学、国際関係学に関する専門的知識を教授し、北九州の地域に立脚し、国際的視野を持った理論・実践両面に明るい人材を養成すること」と明確に本学教育の基本理念、使命・目的を定めている。

また、本学は平成 20（2008）年に「学校法人九州国際大学行動規範」を定めたが、第 34 条においては「私たちは、常に地域社会への貢献や連携を考え、開かれた学校づくりを行っていきます」、第 35 条においては「私たちは、教育及び研究の成果を積極的に社会に還元します」、第 36 条においては「私たちは、公職への協力を積極的に行い、専門的知見を社会に活用します」として、地域社会への貢献や研究教育成果の社会への還元について明確に規定している。

さらに、本学は、前の大学の個性・特色のところでも明らかにしたように、本学の研究教育を通じて地域社会にとって有益な人材を育成すると同時に、研究教育を通じた大学の地域社会貢献を重要視してきた。

各部局においても独自に地域社会貢献あるいは地域連携に関する方針を定めており、具体的には、社会文化研究所は「九州国際大学社会文化研究所規程」の第 1 条において「社会・文化に関する調査、研究及び国の内外における学問的奉仕事業を行い、もって社会の文化の発展に寄与することを目的とする」と規定している。

また、平成 25（2013）年 4 月には、本学のもう一つの重要な「地域社会貢献」の拠点となる本学サテライトキャンパス「九州国際大学地域連携センター」を JR 黒崎駅前のコムシティ内の 2 階に開設した。「地域連携センター」は、北九州市の行政当局と協力しながら、「人づくりが拓く街づくりへ」をテーマにして人づくりを通して街づくり、賑わいづくりに貢献することが目的である。「九州国際大学地域連携センター規程」の第 2 条にはその目的を「九州国際大学が有する人的資源、知的財産、施設を活用し、地域貢献をすることにより、地域社会の発展に寄与することを目的とする。」としている。

このように、法人全体の行動規範である「学校法人九州国際大学行動規範」や大学の附属機関である「九州国際大学社会文化研究所規程」、「九州国際大学地域連携センター規程」の中に、地域社会への貢献と連携、研究・教育成果の社会への還元、政策形成への積極的協力等について明確に定められており、社会との連携・協力が法人全体、大学全体の基本方針として共有されている。

【エビデンス集・資料編】

【資料 A-1-1】九州国際大学学則

【資料 A-1-2】学校法人九州国際大学行動規範

【資料 A-1-3】九州国際大学社会文化研究所規程

【資料 A-1-4】九州国際大学地域連携センター規程

【資料 A-1-5】九州国際大学地域連携センター運営委員会規程

【資料 A-1-6】九州国際大学地域連携センターニュースレター3号

【資料 A-1-7】九州国際大学地域連携センターニュースレター4号

【資料 A-1-8】平成 27 年度 地域連携センター事業一覧（事業別）

【資料 A-1-9】平成 28 年度 地域連携センター事業一覧（事業別）

**A-1-② 地域社会貢献活動の具体性**

(1) 地域連携推進事業の実施

地域連携センターでは、本学の有する学術的な蓄積（人的資源、知的資産）や教職員・学生等の力を活用して様々な分野で地域づくりに取り組んでいる方々を応援することを目的とする本事業により、平成 27 年度、平成 28 年度は、北九州地域において活動する以下の事業に活動費を助成した。

<平成 27 年度>

- ① “九国大のある街” 八幡地区の地域活性化に関わる取組み（代表：経済学部・三輪仁教授）
- ② 国際交流ウォーキング&日韓シンポジウム（代表：国際関係学部・森脇喜一教授）
- ③ J F A なでしこひろば in 九州国際大学（代表：経済学部・木下温子特任助教）
- ④ 商店街の空き店舗を活用した地域交流事業（代表：経済学部・西山弘泰特任助教）

<平成 28 年度>

- ① 国際シンポジウム「労働力不足下における企業の外国人労働力の活用方策」（代表：経済学部・男澤智治教授）
- ② J F A なでしこひろば in 九州国際大学（代表：経済学部・木下温子特任助教）
- ③ グラウンドゴルフで地域に飛び出そう！（代表：経済学部・木下温子特任助教）
- ④ “九国大のある街” 八幡地区の地域活性化に関わる取組み第 2 期（代表：経済学部・三輪仁教授）
- ⑤ “八幡ぎょうぎ” によるまちづくりの現状把握と今後の展望に関する共同研究（代表：経済学部・西山弘泰特任助教）

(2) 「ひとみらい交流ウィーク」への参加

地域連携センターでは、副都心黒崎のにぎわいづくりを目的とした「ひとみらい交流ウィーク」にひとみらいプレイスの一員として参加しました。

<平成 27 年度>

平成 27 (2015) 年 11 月 4 日～14 日に本学図書館の協力のもと、「ビブリオバトル (平成 27 (2015) 年 11 月 8 日開催)」をコムシティ 3 階マーメイド広場で開催した。

「チーム・九州国際大学学生」と「チーム・黒崎のオトナ (コムシティで働く大人)」の各チーム 3 名がお気に入りの本を紹介する団体戦で、「チーム・九州国際大学学生」がチャンプとなった。また、新企画として、折尾西小学校の 5・6 年生 (14 名) による「子どもビブリオバトル」を開催し、子どもとは思えない表現力や話し方で、観客を驚かせていた。

<平成 28 年度>

平成 28 (2016) 年 11 月 9 日～15 日に参加し、11 月 13 日にこども向けスタンプラリーの場をセンター内に設置しました。また、11 月 14 日に北九州市立西部障害者福祉会館との共催により、手話通訳や口述筆記などを交え、聴覚障害者を対象とした「終活セミナー2016 障害者のための『終活で今を考える』 ～より自分らしく生きるために～」を開催しました。

(3) 北九州市民カレッジへの参加

本事業は、市民のニーズに対応した学習機会を提供し、自己実現の促進及び生涯学習社会を担う人材の育成を図ることを目的とする北九州市教育委員会生涯学習総合センターの主催事業である。地域連携センターでは、市民の多様なニーズに対応した学習機会を提供するため、「高等教育機関提携コース」に本学の教員が中心となった講座を提供した。

<平成 27 年度>

(前期 4 講座・後期 6 講座)

<平成 28 年度>

(前期・後期ともに 7 講座)

(4) 北九州市年長者大学校穴生学舎シニアカレッジへの参加

本事業は、年長者のニーズに対応した生涯学習の拠点として、社会参加の促進を目的とした研修事業で、北九州市社会福祉協会穴生学舎の主催事業である。

<平成 27 年度>

地域連携センターでは、本学教員を中心とする講座を組成し、「グローバル社会を生き抜く」をテーマとする 10 講座 (平成 28 (2016) 年 2 月 10 日～3 月 11 日) を開催した。

<平成 28 年度>

地域連携センターでは、本学教員による講座を編成し、「変わりゆく、“ひと”、“まち”、“世界”」をテーマとする 10 講座 (平成 29 年 2 月 22 日～3 月 24 日) を開催しました。

(5) 九州国際大学「市民講座・市民相談」の開催

地域連携センターでは、本学同窓会の協力のもと、2 期に亘って、毎月第 2・第 4 土曜日

を基本として各学期 10 回、生活に関連して発生する法律の諸問題に関する「市民講座・市民相談」を開催した。

<平成 27 年度>

前期（平成 27（2015）年 4 月 25 日～9 月 26 日）、

後期（平成 27（2015）年 10 月 10 日～平成 28 年 3 月 12 日）

<平成 28 年度>

前期（平成 28 年 4 月 23 日～9 月 24 日）、

後期（平成 28 年 10 月 8 日～平成 29 年 3 月 11 日）

#### (6) 九州国際大学「地域連携センター市民講座」の開催

<平成 27 年度>

平成 27（2015）年度の独自企画講座として、「北九州で現代（いま）を読む」をテーマに、4 回シリーズで北九州の未来や環境などに関する講座（平成 28（2016）年 1 月 23 日～2 月 7 日）を開催した。

<平成 28 年度>

独自企画講座「地域連携センター市民講座」は、平成 28 年度「ひとみらい交流ウィーク」において、「終活セミナー2016」を代替として開催しました。

#### (7) 大学コンソーシアム関門事業への参加

関門地域の高等教育機関が相互に連携・協力し、関門地域の高等教育の充実及び発展を図るとともに、地域社会へ貢献する目的で結成された大学コンソーシアム関門では、参加大学がオリジナル講義を提供している。

<平成 27 年度>

地域連携センターでは、本学教員による「地域文化遺産の保存・活用（全 15 回）」が平成 27（2015）年 9 月 14 日から 18 日まで全 15 回にわたり開講された。

<平成 28 年度>

平成 28 年度につきましては、本学開催分は、講師の都合により、中止となりました。

#### (8) 公開シンポジウム及び公開講座

<平成27年度>

##### ①地域教育センター短期リーダー養成塾

平成 27（2015）年 1 月 23 日から 2 月 7 日の毎週金・土曜日に、地域で事業経営に携わっている事業継承者、あるいは、地域で NPO や行政組織のマネジメントに携わっているリーダー層を対象にした短期リーダー養成塾が開催された。

#### (9) ボランティア活動防犯パトロール

本学では、平成 22（2009）年 7 月より、九州国際大学周辺並びに八幡東区周辺の暴走



行為や少年非行の抑止、災害防止等を目的とした「九州国際大学地域安全パトロール隊」を結成し、活動を開始した。地域の安全・清掃活動等に貢献し、安心して暮らせるまちづくりに寄与するため、教職員とボランティア学生が団結し、地域社会安全の一翼を担うためのボランティア活動である。

(10) 地域社会の祭り・地域社会行事への協力と参加

地域の祭りであり北九州市の指定無形民俗文化財である「前田祇園山笠」に、学生、教職員が毎年参加している。また、この行事は、「国内社会実習」として、授業の一貫として協力している。

八幡東区においては、「まつり起業祭八幡」が毎年、開催されている。本学は、九州国際大学のブースを設置するとともに、ステージのイベントにブラスバンド部など多数の学生、教職員を参加させている。また、学生と教職員で3日間の会場内のクリーンアップ作戦（清掃奉仕活動）も行っている。

(11) 地方自治体等の政策形成への寄与

北九州市をはじめ福岡県各地方自治体などにおいて多くの教員が各自の専門性を活かして政策形成への地域社会貢献を行っている。平成27（2015）年度は21人、平成28（2016）年度も21人の教員が各専門員等の活動を通じてそれぞれ地域社会貢献に参加している。

(12) 大学施設の地域社会への開放

本学は地域社会と密接不可分の関係にあり、地域の「知」の拠点として重要な役割を果たすと同時に、大学が有する物的資源、校地、校舎、施設も地域社会の重要な資源でもある。平成14（2002）年度より大学の教室や会議室を中心に施設の開放を実施してきた。実際、地域社会貢献の一環として、大学図書館同様に、公的機関、教育機関、民間団体などを対象に大学施設の地域社会への開放を継続的に行っている。大学施設の貸出状況は、平成27（2015）年度は85件、平成28（2016）年度は71件であった。

(13) 寄付講座

本学では、地域社会貢献において、地域企業との連携を重要視している。本学は、平成19（2007）年度より、毎年、地域企業に協力を依頼して「寄付講座」を開講している。

(14) Dream 100 作文コンテスト

本学は2030年の開学100年を目指して、九州・山口の高校生に将来の夢や人生の目標を100文字以内で語ってもらう「Dream 100 作文コンテスト」を毎年実施している。この「Dream 100 作文コンテスト」は、開学80周年の平成22（2010）年度から始まり、平成28（2016）年度において7回目を迎える。中等教育活性化を期待した大学の社会貢献事業の一つとして位置づけ実施している。

(15) スピーチコンテスト

本学では、平成 25（2013）年度においては、地域社会貢献の一つとして、主に地域の高校・大学に呼びかけて、韓国語（高校・大学）と英語（高校）の二つのスピーチコンテストを開催した。

- ・平成27（2015）年11月14日（土）「第4回KIU ハングル・スピーチコンテスト」
- ・平成27（2015）年11月14日（土）「KIU杯第3回高校生英語スピーチコンテスト」
- ・平成28（2016）年11月12日（土）「第5回KIU ハングル・スピーチコンテスト」
- ・平成28（2016）年11月12日（土）「KIU杯第4回高校生英語スピーチコンテスト」

#### 【エビデンス集・資料編】

【資料 A-1-10】平成 27 年度 シニアカレッジ関連資料

【資料 A-1-11】公開講座「北九州市民カレッジ」関連資料

【資料 A-1-12】公開シンポジウム及び公開講座関連資料

【資料 A-1-13】ボランティア活動防犯パトロール関連資料

【資料 A-1-14】地域社会の祭り・地域社会行事への協力と参加関連資料

【資料 A-1-15】地方自治体等への政策形成への寄与関連資料

【資料 A-1-16】大学施設の地域社会への開放関連資料

【資料 A-1-17】地域防犯対策に関する協定関連資料

【資料 A-1-18】ホームページ（平成 27 年度寄付講座）

<http://www.kiu.ac.jp/csr/contribute/h27/>

【資料 A-1-19】Dream 100 作文コンテスト関連資料

【資料 A-1-20】スピーチコンテスト関連資料

#### (3) A-1 の改善・向上方策（将来計画）

- ①地域社会貢献の中でも、地域企業との連携を強化し、新しい企画を立てて取組みを行う。
- ②「九州国際大学地域連携センター」を本学の地域社会貢献の基地となるように、体制を強化しながら、様々な活動に取り組む。

#### 【基準 A の自己評価】

本学は、大学の建学の精神、使命・目的を踏まえて、地域社会貢献の方針を明確に掲げ、大学の活動実績の把握に努めるとともに、その周知を図り、教職員・学生の地域連携活動を積極的に継続的に実行してきた。本学は、多様な手段で教育研究成果を地域社会に還元し、地域社会文化の振興に大きく貢献している。

これらの地域社会貢献を支える仕組みも適切に整備され、有効に機能していることがその実績から十分に評価できる。

以上のことから、基準 A の基準は満たしていると判断する。

## 基準 B. 国際交流

### B-1 大学が持っている物的・人的資源の社会への提供

#### 《B-1 の視点》

#### B-1-① 建学の精神、大学の使命・目的に基づく国際交流

#### B-1-② 国際交流活動の具体性

##### (1) B-1 の自己判定

基準項目 B-1 を満たしている。

##### (2) B-1 の自己判定の理由（事実の説明及び自己評価）

#### B-1-① 建学の精神、大学の使命・目的に基づく国際交流

本学の建学の精神は九州国際大学学則などに具体化明確化されているが、学則第 1 条には、「北九州の地域に立脚し、国際的視野を持った理論・実践両面に明るい人材を養成すること」とあり、本学の教育理念と目的を定めた「教育理念」第 1 項においても、「本学は、北九州の地域に立脚し、国際社会における内外の歴史、文化などに対する理解力を高め、国際社会で信頼される品性高い人材の養成に努める」とある。また、本学の個性・特色の第二で示したように、平成元（1989）年に大学の名称を八幡大学から九州国際大学に改称し、国際的視野も備えた人材教育を基本理念、使命・目的に付加し、そして、九州国際大学の発足当初から北九州市の歴史的・地理的条件からアジア地域に重点を置き、中国、韓国、インドネシア、インドなどの有名大学との友好協定を締結し、海外語学実習、海外社会実習、交換留学、国際交流などを継続的に活発に行ってきた。

それゆえ、九州国際大学を名乗る本学にとって、国際交流活動の重要性は大きいものがあり、国際的視野を持った理論・実践両面に明るい人材の養成、国際社会で信頼される品性の高い人材の養成にとっても、国際交流活動を通じた学生の教育は非常に有益であり、重要なものと位置づけている。平成 16（2004）年から国際交流活動の支援や留学生支援の充実のために国際センターと国際センター委員会を設置している。

#### 【エビデンス集・資料編】

#### 【資料 B-1-1】国際センター規程

#### B-1-② 国際交流活動の具体性

##### (1) 海外の友好大学との交流協定

本学では、北九州の地域に立脚し、国際的視野を持った理論・実践両面に明るい人材を養成するため、アジア地域を中心とした諸大学との国際交流を推進している。そのため、海外の諸大学と交流協定を締結し、専攻分野における研究交流や交換留学など国際交流を積極的に展開している。平成 28 年にカルガリー大学（カナダ）とシリマン大学（フィリピン）の 2 大学との間に学術交流協定を締結し、両大学へ英語実習のために学生を派遣した。これは英語圏との交流を拡大するという本学の新たな方針に沿ったものである。

## (2) 交換留学生制度

本学では、上記のいくつかの協定大学と交換留学を実施している。交換留学生制度は、半年または1年間、協定校に留学できる制度である。留学先の大学では、興味のあるテーマに沿った科目を受講し、取得した単位は本学の単位として読み替えることができるので、4年間での卒業が可能である。

海外の協定校に交換留学をした学生と「留学する学生に関する規程」第2条第2項に基づき協定校以外の海外の大学等に認定留学した学生については、留学先での学習の成果に対して、本学学則第36条及び「留学する学生に関する規程」第8条に基づき、1年間の留学について30単位を上限として換算認定している。平成19(2007)年1月1日からは、半年の留学についても15単位を上限として換算認定を行っている。

交換留学先と派遣・受入人数(定員)は、毎年度、本学から1人または2人の学生を各協定校に派遣し、同じ数の留学生を受け入れている。費用に関しては、本学に学費を納めることで留学先の授業料は免除される。ただし、渡航費・滞在費・光熱費・パスポート取得費用などは本人負担となる。

平成27(2015)年度においては韓国留学4人を含む計6人の交換留学生を派遣したが、派遣留学生から送られてくる「留学レポート」を大学ホームページに随時掲載し、留学体験共有化への取組みをして、本学学生の留学意欲を高めている。平成28(2016)年度においては、派遣留学生数が5人、受入留学生数が7人であった。受け入れ学生7名のうち1名は平成27(2015)年度秋学期から平成28(2016)年度春学期までの受け入れであり、また1名は熊本地震の影響により平成28(2016)年度春学期中に帰国した。なお、派遣留学生による「留学レポート」も継続して掲載している。

## (3) 海外実習

平成元(1989)年の八幡大学から九州国際大学への名称変更と同年の国際商学部の新設以後、国際交流の一つの重要なものとして海外実習の実施があげられる。

特に、国際商学部では、当初よりすべての学生を対象に、中国コース、コリアコース、南アジアコース、東南アジアコースの4つに分け、毎年、2~3週間程度の期間を設け、それぞれ海外協定大学において海外語学実習を実施してきた歴史がある。その後の平成17(2005)年に新設された現在の国際関係学部においても、海外語学実習と海外社会実習を重要な教育と位置づけ、今日までそれらを毎年実施している。もちろん、法学部と経済学部の学生も参加可能な海外実習となっている。

平成28(2016)年度の海外語学実習については、アメリカ10人〔平成29(2017)年2月8日から3月7日まで〕、カナダ12人〔平成29(2017)年1月28日から2月19日まで〕、フィリピン12人〔平成29(2017)年2月29日から3月16日まで〕、合計34人が参加した。海外社会実習については、韓国11人〔平成28(2016)年8月31日から9月5日まで〕が参加した。

## (4) 国際協力ボランティア「Book to Read」プロジェクト

このプロジェクトは、カンボジアの子どもたちに絵本を贈る国際協力ボランティアであり、その始まりは平成23(2011)年夏に海外社会実習の国際協力スタディツアーとして、

カンボジアの世界遺産・アンコールワットのあるシェムリアップ州南部の小学校を訪問したことである。国際関係学部国際協力グループが「JVC」（国際協力NGO日本国際ボランティアセンター）カンボジア事務所と協力して行っているものであり、寄付する小学校は、シェムリアップ県東部の小学校である。平成26（2014）年から学生たちが実際にカンボジアに行き、現地の小学校に絵本をプレゼントしている。

(5) 韓国語版「小倉都心部散策マップ」の作成と完成

平成25（2013）年4月に、（株）ゼンリンプリンテックと本学国際関係学部ハングルコース（森脇ゼミ）が共同制作した「小倉都心部街歩きマップ（韓国語版）」が完成した。

この学生たちの活躍は、5月9日のNHK「ニュースブリッジ北九州」で放映され、5月28日付の朝日新聞朝刊でも取り上げられた。

(6) ハングル・スピーチコンテストの実施

平成27（2015）年11月14日に第4回のハングル・スピーチコンテストを実施した。高校生・大学生を対象とした「自由発表の部」に、2名の高校生と9名の大学生の計11名の参加があった。また、平成28（2016）年11月12日に第5回ハングル・スピーチコンテストを実施した。中学生1名・高校生1名・大学生7名の計9名の参加があった。

(7) 日韓大学連携フォーラム関門への参画

平成25（2013）年11月に韓国の大学との交流が盛んな関門地域の大学が、「日韓大学連携フォーラム関門」を設立した。このフォーラムは、関門地域に日韓の大学生が集う交流拠点を形成し、地域の「個性ある国際化」に貢献することを目的としており、本学はフォーラムの中心的役割を担った。

平成27（2015）年7月に「第2回日韓大学生交流フォーラム」の開催を予定していたが、韓国で感染が拡大した中東呼吸器症候群（MERS）の影響で実施は見送りとなった。

(8) (財) ワンアジア財団助成事業

平成28（2016）年度春学期にワンアジア財団の助成をうけ、「アジア共同体論—市民交流の視点から—」を開講した。学生へは「教養特殊講義 7」で単位を付与する形式をとったが108名の履修者がおり、一般市民の参加も毎回数名いた。講師陣は、本学教員（3名）と国内の専門家（6名）、さらには海外からも著名な研究者（6名）を招へいすることができ、学生からも「視野が広がった」「海外に行きたくなった」と高い評価をうけた。

また、25名の学生には、1～7万円の奨学金を付与し、そのうちの3名の成績優秀な学生は、二泊三日で韓国釜山にあるプサン外国語大学の学生との交流会に無料で参加させた。平成28（2016）年10月8日（土）に、直木賞作家東山彰良先生をお迎えして講演していただき、学生のプレゼンとともに「北九州から考えるアジア共同体」を開催した。

【エビデンス集・資料編】

【資料 B-1-2】 海外協定校一覧

【資料 B-1-3】 留学する学生に関する規程（学生便覧 62～63 頁）

- 【資料 B-1-4】 ホームページ（留学レポート）（例）
- 【資料 B-1-5】 平成 28 年度交換留学生募集要項
- 【資料 B-1-6】 海外実習関連資料
- 【資料 B-1-7】 ホームページ（海外実習）（例）
- 【資料 B-1-8】 大学間連携共同教育推進事業報告
- 【資料 B-1-9】 国際関係学部だより 18～20 号
- 【資料 B-1-10】 ハングル版・小倉街歩きマップ
- 【資料 B-1-11】 新聞記事（ハングル版・小倉街歩きマップ）
- 【資料 B-1-12】 日韓大学生交流フォーラム 関連資料

### （3） B-1 の改善・向上方策（将来計画）

- ①平成 23（2011）年 10 月 8 日に、本学を会場に、本学の友好協定大学である韓国・東亜大学校と九州国際大学大学院企業政策研究科の共催で日韓・国際シンポジウム「玄海圏における地域連携のあり方——特に環境問題解決の視点から」を一般市民が参加できるように実施されたが、今後もこのような国際的な学術交流をさらに実施していく。
- ②本学は平成元（1989）年に大学名を九州国際大学と改称し、同時に国際商学部を設置したが、当初より北九州の地理的・歴史的条件を考慮し、アジア地域に重点をおいて友好協定と国際交流を推進してきた経緯がある。今後はさらに友好協定大学を欧米圏にも拡大するという課題があり、平成 27（2015）年 10 月 1 日に特任教員を採用し、協定校や留学先の拡大を図っている。平成 28（2016）年度にシリマン大学（フィリピン）及びカルガリー（カナダ）大学との間に協定書を交わっている。今後はさらに他の英語圏大学との協定交渉を進めている。
- ③本学学生の留学意欲を高め、留学を希望する学生たちに多様な留学先情報を提供する観点から、「留学レポート」のホームページ掲載に加え、「帰国報告会」を開催する。また帰国後、6 ヶ月以内に派遣先の言語に係る公認語学検定試験受験の義務化を継続する。
- ④韓国語の表現力を高める観点から、平成 28（2016）年 11 月 12 日に第 5 回ハングル・スピーチコンテストを継続して開催した。また今後はハングルコースとの共催とすることを検討する。
- ⑤アジア地域各大学との広範な連携は本学の「個性」であることから、今後とも学生間交流が活発な韓国の大学との共同事業に取り組む。中・長期的な観点から、平成 27（2015）年度に実施見送りとなった「日韓大学生交流フォーラム」の再開の可能性を模索する。
- ⑥本学学生の留学へのモチベーションを高めることを目的として、平成 28 年度入学のトク育学生を対象とした講座「トク育留学サロン」を月 1 回年 8 回開催する。海外留学の経験のある本学教員、交換留学から帰国した日本人学生及び海外からの交換留学生に体験談を語ってもらう。平成 28（2016）年度に計 8 回開催された。この行事を今後も続けていく。

**【基準 B の自己評価】**

本学は、大学の建学の精神、使命・目的を踏まえて、国際交流の方針を明確に掲げ、大学の活動実績の把握に努めるとともに、その周知を図り、国際交流活動を積極的に継続的に実行してきた。また、本学の国際交流の成果の一部を、国際協力ボランティア活動や韓国語版のマップ作成の地域紹介活動等を通じて、地域社会へ還元することにも努力している。

本学の国際交流を支える仕組みも適切に整備され、有効に機能していることがその実績から十分に評価できる。

以上のことから、基準 B の基準は満たしていると判断する。

## V. エビデンス集一覧

## エビデンス集（データ編）一覧

| コード      | タイトル                                   | 備考   |
|----------|--|------|
| 【表 F-1】  | 大学名・所在地等                               |      |
| 【表 F-2】  | 設置学部・学科・大学院研究科等／開設予定の学部・学科・大学院研究科等     |      |
| 【表 F-3】  | 学部構成（大学・大学院）                           |      |
| 【表 F-4】  | 学部・学科の学生定員及び在籍学生数                      |      |
| 【表 F-5】  | 大学院研究科の学生定員及び在籍学生数                     |      |
| 【表 F-6】  | 全学の教員組織（学部等）                           |      |
|          | 全学の教員組織（大学院等）                          |      |
| 【表 F-7】  | 附属校及び併設校、附属機関の概要                       |      |
| 【表 F-8】  | 外部評価の実施概要                              |      |
| 【表 2-1】  | 学部、学科別の志願者数、合格者数、入学者数の推移（過去 5 年間）      |      |
| 【表 2-2】  | 学部、学科別の在籍者数（過去 5 年間）                   |      |
| 【表 2-3】  | 大学院研究科の入学者数の内訳（過去 3 年間）                |      |
| 【表 2-4】  | 学部、学科別の退学者数の推移（過去 3 年間）                |      |
| 【表 2-5】  | 授業科目の概要                                |      |
| 【表 2-6】  | 成績評価基準                                 |      |
| 【表 2-7】  | 修得単位状況（前年度実績）                          |      |
| 【表 2-8】  | 年間履修登録単位数の上限と進級、卒業（修了）要件（単位数）          |      |
| 【表 2-9】  | 就職相談室等の利用状況                            |      |
| 【表 2-10】 | 就職の状況（過去 3 年間）                         |      |
| 【表 2-11】 | 卒業後の進路先の状況（前年度実績）                      |      |
| 【表 2-12】 | 学生相談室、医務室等の利用状況                        |      |
| 【表 2-13】 | 大学独自の奨学金給付・貸与状況（授業料免除制度）（前年度実績）        |      |
| 【表 2-14】 | 学生の課外活動への支援状況（前年度実績）                   |      |
| 【表 2-15】 | 専任教員の学部、研究科ごとの年齢別の構成                   |      |
| 【表 2-16】 | 学部の専任教員の 1 週当たりの担当授業時間数（最高、最低、平均授業時間数） |      |
| 【表 2-17】 | 学部、学科の開設授業科目における専兼比率                   |      |
| 【表 2-18】 | 校地、校舎等の面積                              |      |
| 【表 2-19】 | 教員研究室の概要                               |      |
| 【表 2-20】 | 講義室、演習室、学生自習室等の概要                      |      |
| 【表 2-21】 | 附属施設の概要（図書館除く）                         | 該当なし |
| 【表 2-22】 | その他の施設の概要                              |      |
| 【表 2-23】 | 図書、資料の所蔵数                              |      |
| 【表 2-24】 | 学生閲覧室等                                 |      |
| 【表 2-25】 | 情報センター等の状況                             |      |
| 【表 2-26】 | 学生寮等の状況                                |      |



## 九州国際大学

|         |                                   |  |
|---------|-----------------------------------|--|
| 【表 3-1】 | 職員数と職員構成（正職員・嘱託・パート・派遣別、男女別、年齢別）  |  |
| 【表 3-2】 | 大学の運営及び質保証に関する法令等の遵守状況            |  |
| 【表 3-3】 | 教育研究活動等の情報の公表状況                   |  |
| 【表 3-4】 | 財務情報の公表（前年度実績）                    |  |
| 【表 3-5】 | 消費収支計算書関係比率（法人全体のもの）（過去 5 年間）     |  |
| 【表 3-6】 | 消費収支計算書関係比率（大学単独）（過去 5 年間）        |  |
| 【表 3-7】 | 貸借対照表関係比率（法人全体のもの）（過去 5 年間）       |  |
| 【表 3-8】 | 要積立額に対する金融資産の状況（法人全体のもの）（過去 5 年間） |  |

## エビデンス集（資料編）一覧

## 基礎資料

| コード       | タイトル  | 備考 |
|-----------|---|----|
|           | 該当する資料名及び該当ページ  |    |
| 【資料 F-1】  | 寄附行為  |    |
|           | 学校法人九州国際大学寄付行為  |    |
| 【資料 F-2】  | 大学案内（最新のもの）   |    |
|           | 九州国際大学 大学案内 2017  |    |
|           | 九州国際大学 大学院案内 2017<br>平成 28 年度 大学要覧                                    |    |
| 【資料 F-3】  | 大学学則、大学院学則  |    |
|           | 九州国際大学学則  |    |
|           | 修学規程<br>九州国際大学大学院学則   |    |
| 【資料 F-4】  | 学生募集要項、入学者選抜要綱（最新のもの）   |    |
|           | 2017 年度（平成 29 年度）入学試験要項   |    |
|           | 2017 年度（平成 29 年度）大学院入学試験要項  |    |
| 【資料 F-5】  | 学生便覧、履修要項   |    |
|           | 2016 年度 学生便覧  |    |
|           | 2016 年度 大学生活について  |    |
|           | 2016 年度 履修ガイド   |    |
|           | 2016 年度 シラバス<br>2016 年度 大学院学生便覧                                       |    |
| 【資料 F-6】  | 事業計画書（最新のもの）  |    |
|           | 平成 27・28 年度 学校法人九州国際大学 事業計画書  |    |
| 【資料 F-7】  | 事業報告書（最新のもの）  |    |
|           | 平成 27・28 年度 学校法人九州国際大学 事業報告書  |    |
| 【資料 F-8】  | アクセスマップ、キャンパスマップなど  |    |
|           | キャンパスマップ（大学案内 2017）   |    |
|           | アクセスマップ（大学案内 2017 の裏表紙）   |    |
| 【資料 F-9】  | 法人及び大学の規程一覧（規程集目次など）  |    |
|           | 学校法人九州国際大学規程一覧  |    |
| 【資料 F-10】 | 理事、監事、評議員などの名簿（外部役員・内部役員）及び理事会、評議員会の開催状況（開催日、開催回数、出席状況など）がわかる資料（前年度分） |    |
|           | 学校法人九州国際大学役員名簿  |    |
|           | 平成 27・28 年度 理事会開催状況及び出席状況   |    |
|           | 平成 27・28 年度 評議員会開催状況及び出席状況  |    |

## 基準 1. 使命・目的等

| 基準項目                 |  | 備考            |
|----------------------|--|---------------|
| コード                  | 該当する資料名及び該当ページ   |               |
| 1-1. 使命・目的及び教育目的の明確性 |  |               |
| 【資料 1-1-1】           | 平成 28 年度 大学要覧 (2 頁)  | 【資料 F-2】の写し   |
| 【資料 1-1-2】           | ホームページ (建学の精神と教育理念)<br><a href="http://www.kiu.ac.jp/about/kiuabout/spirit">http://www.kiu.ac.jp/about/kiuabout/spirit</a>           |               |
| 【資料 1-1-3】           | 平成 28 年度 大学要覧 (2 頁)  | 【資料 1-1-1】と同じ |
| 【資料 1-1-4】           | ホームページ (建学の精神と教育理念)<br><a href="http://www.kiu.ac.jp/about/kiuabout/spirit">http://www.kiu.ac.jp/about/kiuabout/spirit</a>           | 【資料 1-1-2】と同じ |
| 1-2. 使命・目的及び教育目的の適切性 |  |               |
| 【資料 1-2-1】           | 平成 28 年度 大学要覧 (2 頁)  | 【資料 1-1-1】と同じ |
| 【資料 1-2-2】           | ホームページ (建学の精神と教育理念)<br><a href="http://www.kiu.ac.jp/about/kiuabout/spirit/">http://www.kiu.ac.jp/about/kiuabout/spirit/</a>         | 【資料 1-1-2】と同じ |
| 【資料 1-2-3】           | 学校法人九州国際大学寄附行為 (第 4 条)   | 【資料 F-1】の写し   |
| 【資料 1-2-4】           | 九州国際大学学則 (第 1 条)   | 【資料 F-3】の写し   |
| 【資料 1-2-5】           | 学校法人九州国際大学行動規範   |               |
| 【資料 1-2-6】           | ホームページ (行動規範)<br><a href="http://www.kiu.ac.jp/about/kiuabout/codeofconduct/">http://www.kiu.ac.jp/about/kiuabout/codeofconduct/</a> |               |
| 【資料 1-2-7】           | ホームページ (自己点検・評価活動)<br><a href="http://www.kiu.ac.jp/about/kiuabout/tenken/">http://www.kiu.ac.jp/about/kiuabout/tenken/</a>          |               |
| 【資料 1-2-8】           | 第三期中期計画概要図 (平成 28～32 年度)   |               |
| 【資料 1-2-9】           | 現代ビジネス学部設置趣意書  |               |
| 【資料 1-2-10】          | 九州国際大学地域連携センターチラシ  |               |
| 【資料 1-2-11】          | 九州国際大学学長選任規程   |               |
| 【資料 1-2-12】          | 九州国際大学学部長選任規程  |               |
| 1-3. 使命・目的及び教育目的の有効性 |  |               |
| 【資料 1-3-1】           | 新入教員研修会資料一覧  |               |
| 【資料 1-3-2】           | 平成 28 年度 大学要覧 (2 頁)  | 【資料 1-1-1】と同じ |
| 【資料 1-3-3】           | ホームページ (建学の精神と教育理念)<br><a href="http://www.kiu.ac.jp/about/kiuabout/spirit/">http://www.kiu.ac.jp/about/kiuabout/spirit/</a>         | 【資料 1-1-2】と同じ |
| 【資料 1-3-4】           | 平成 28 年度 大学要覧 (2 頁)  | 【資料 1-1-1】と同じ |
| 【資料 1-3-5】           | ホームページ (建学の精神と教育理念)<br><a href="http://www.kiu.ac.jp/about/kiuabout/spirit/">http://www.kiu.ac.jp/about/kiuabout/spirit/</a>         | 【資料 1-1-2】と同じ |
| 【資料 1-3-6】           | 大学案内 2017  |               |
| 【資料 1-3-7】           | 第一期中期計画概要図 (平成 20～22 年度)   |               |
| 【資料 1-3-8】           | 第二期中期計画概要図 (平成 23～27 年度)   |               |
| 【資料 1-3-9】           | 第三期中期計画概要図 (平成 28～32 年度)   | 【資料 1-2-8】と同じ |

|             |   |  |
|-------------|---|--|
| 【資料 1-3-10】 | ホームページ (3つのポリシー)<br><a href="http://www.kiu.ac.jp/about/kiuabout/policy/">http://www.kiu.ac.jp/about/kiuabout/policy/</a> |  |
|-------------|---|--|

## 基準 2. 学修と教授

| 基準項目            |   | 備考             |
|-----------------|---|----------------|
| コード             | 該当する資料名及び該当ページ  |                |
| 2-1. 学生の受入れ     |   |                |
| 【資料 2-1-1】      | ホームページ (3つのポリシー)<br><a href="http://www.kiu.ac.jp/about/kiuabout/policy/">http://www.kiu.ac.jp/about/kiuabout/policy/</a>                                   | 【資料 1-3-10】と同じ |
| 【資料 2-1-2】      | 2017年度 (平成29年度) 入学試験要項 (1頁)   | 【資料 F-4】の写し    |
| 【資料 2-1-3】      | 平成28年度 大学要覧 (7~10頁)   | 【資料 F-2】の写し    |
| 【資料 2-1-4】      | A0 入試ガイドブック   |                |
| 【資料 2-1-5】      | 平成28年度広報活動資料 (例)  |                |
| 【資料 2-1-6】      | 平成28年度進学説明会リスト 大学院案内 2016 (84頁)   | 【資料 F-2】の写し    |
| 【資料 2-1-7】      | 平成28年度オープンキャンパスチラシ  |                |
| 【資料 2-1-8】      | 平成28年度単独進学説明会資料   |                |
| 【資料 2-1-9】      | 平成28年度大学見学会実施企画 (例)   |                |
| 【資料 2-1-10】     | ホームページ (新聞記事から見る九州国際大学)<br><a href="http://www.kiu.ac.jp/kiublog/cat584/">http://www.kiu.ac.jp/kiublog/cat584/</a>  |                |
| 【資料 2-1-11】     | ホームページ (留学ブログ)<br><a href="http://www.kiu.ac.jp/category/kiublog/icenter/">http://www.kiu.ac.jp/category/kiublog/icenter/</a>                               |                |
| 【資料 2-1-12】     | ホームページ (イベント紹介)<br><a href="http://www.kiu.ac.jp/category/kiublog/event/">http://www.kiu.ac.jp/category/kiublog/event/</a>                                  |                |
| 【資料 2-1-13】     | ホームページ (学生の活動紹介)<br><a href="http://www.kiu.ac.jp/activitiesblog/">http://www.kiu.ac.jp/activitiesblog/</a>   |                |
| 【資料 2-1-14】     | facebook (九州国際大学ページ)  |                |
| 【資料 2-1-15】     | 九州国際大学 大学院案内 2017   | 【資料 F-2】と同じ    |
| 【資料 2-1-16】     | 平成29年度 入学試験実施要項   |                |
| 【資料 2-1-17】     | 大学院進学説明会チラシ   |                |
| 【資料 2-1-18】     | ホームページ (研究者情報)<br><a href="http://www.kiu.ac.jp/academicpursuits/propulsion/achievement/">http://www.kiu.ac.jp/academicpursuits/propulsion/achievement/</a> |                |
| 【資料 2-1-19】     | 2017年度 (平成29年度) 大学院入学試験要項   | 【資料 F-4】と同じ    |
| 【資料 2-1-20】     | 平成29年度大学院法学研究科<br>学内一般・留学生推薦入試募集要項  |                |
| 【資料 2-1-21】     | 平成29年度春期募集大学院企業政策研究科<br>学内推薦入学試験要項  |                |
| 2-2. 教育課程及び教授方法 |   |                |
| 【資料 2-2-1】      | 平成28年度 大学要覧 (7~10頁)   | 【資料 2-1-3】と同じ  |
| 【資料 2-2-2】      | ホームページ (3つのポリシー)<br><a href="http://www.kiu.ac.jp/about/kiuabout/policy/">http://www.kiu.ac.jp/about/kiuabout/policy/</a>                                   | 【資料 1-3-9】と同じ  |

## 九州国際大学

|             |  |               |
|-------------|--|---------------|
| 【資料 2-2-3】  | 九州国際大学学則（第 26 条～第 28 条）  | 【資料 F-3】の写し   |
| 【資料 2-2-4】  | 修学規程（第 8 条）  | 【資料 F-3】の写し   |
| 【資料 2-2-5】  | 九州国際大学大学院学則（第 2 条）   | 【資料 F-3】の写し   |
| 【資料 2-2-6】  | 九州国際大学大学院法学研究科規則（大学院生便覧 12～13 頁）                                       | 【資料 F-5】の写し   |
| 【資料 2-2-7】  | 九州国際大学大学院企業政策研究科規則<br>（大学院生便覧 14～15 頁）                                 | 【資料 F-5】の写し   |
| 【資料 2-2-8】  | 修学規程（別表 1）<br>法学部 法律学科 授業科目及び配当年次表                                     | 【資料 F-3】の写し   |
| 【資料 2-2-9】  | 修学規程（別表 2）<br>経済学部 経済学科 授業科目及び配当年次表<br>経済学部 経営学科 授業科目及び配当年次表           | 【資料 F-3】の写し   |
| 【資料 2-2-10】 | 修学規程（別表 3）<br>国際関係学部 国際関係学科 授業科目及び配当年次表                                | 【資料 F-3】の写し   |
| 【資料 2-2-11】 | シラバス記載要領   |               |
| 【資料 2-2-12】 | KIU ポータルのシラバス検索ページ及びシラバス例  |               |
| 【資料 2-2-13】 | 第三期中期計画概要図（平成 28～32 年度）  | 【資料 1-2-8】と同じ |
| 【資料 2-2-14】 | 2016 年度 履修ガイド（法学部・1 年次）  | 【資料 F-5】と同じ   |
| 【資料 2-2-15】 | 法学部 SA 利用基準（2013 年度第 4 回法学部教授会資料）                                      |               |
| 【資料 2-2-16】 | キャリアコース資料  |               |
| 【資料 2-2-17】 | 2016 年度 履修ガイド（経済学部・1 年次）   | 【資料 F-5】と同じ   |
| 【資料 2-2-18】 | 経済学部だより 3～4 号  |               |
| 【資料 2-2-19】 | 「街角報告書」2015 年度成果報告書（地域づくりコース）  |               |
| 【資料 2-2-20】 | 「第 5 回中央町まちゼミ」「第 8 回中央町まちゼミ」のパンフレット及び新聞記事（地域づくりコース・ゼミ活動・地域貢献）          |               |
| 【資料 2-2-21】 | 2015 年度入門セミナー担当学会議事録（第 1 回～第 5 回）<br>2016 年度入門セミナー担当学会議事録（第 1 回～第 5 回） |               |
| 【資料 2-2-22】 | 2016 年度 履修ガイド（国際関係学部・1 年次）   | 【資料 F-5】と同じ   |
| 【資料 2-2-23】 | 国際関係学部だより 18～20 号  |               |
| 【資料 2-2-24】 | 日韓交流のシンポジウム資料  |               |
| 【資料 2-2-25】 | タキシーマ・ウェディング資料   |               |
| 【資料 2-2-26】 | マナビのトビラ  |               |
| 【資料 2-2-27】 | もっと知りたくなる国際関係学（国際政治）（第 2 版）  |               |
| 【資料 2-2-28】 | もっと知りたくなる国際関係学Ⅱ（国際経済とグローバル社会）<br>（第 4 版）                               |               |
| 【資料 2-2-29】 | ハングル版・小倉街歩きマップ   |               |
| 【資料 2-2-30】 | 2016 年度 大学院学生便覧  | 【資料 F-5】と同じ   |
| 【資料 2-2-31】 | 大学院科目等履修生規程（大学院学生便覧 46 頁）  | 【資料 F-5】の写し   |
| 【資料 2-2-32】 | 九州国際大学大学院法学研究科特修プログラムに関する規程<br>（大学院学生便覧 37～38 頁）                       | 【資料 F-5】の写し   |

## 九州国際大学

|                    |  |                |
|--------------------|--|----------------|
| 【資料 2-2-33】        | 2016 年度 大学院学生便覧  | 【資料 F-5】と同じ    |
| 2-3. 学修及び授業の支援     |  |                |
| 【資料 2-3-1】         | KIU 教員研究室訪問  |                |
| 【資料 2-3-2】         | 平成 28 年度 新入生ガイダンス日程表   |                |
| 【資料 2-3-3】         | フレッシュヤーズミーティングリーフレット (例)   |                |
| 【資料 2-3-4】         | 平成 28 年度 (春) 履修上の注意事項 (例)  |                |
| 【資料 2-3-5】         | 担任・副担任・SA 制度の効果的な運用に向けて  |                |
| 【資料 2-3-6】         | スタディ・スペース教員常駐時間帯   |                |
| 【資料 2-3-7】         | スタディ・スペース学生利用状況  |                |
| 【資料 2-3-8】         | ホームページ (基礎教育センター)<br><a href="http://www.kiu.ac.jp/campuslife/basicedu/">http://www.kiu.ac.jp/campuslife/basicedu/</a> |                |
| 【資料 2-3-9】         | 平成 28 年度 春学期サポートプログラムの運営について   |                |
| 【資料 2-3-10】        | 成績相談会・保護者面談会の開催案内  |                |
| 【資料 2-3-11】        | 平成 28 年度 SA 一覧表  |                |
| 【資料 2-3-12】        | 留年者数 (平成 24 年度～平成 27 年度)   |                |
| 【資料 2-3-13】        | 外国人留学生に対する授業科目履修方法の特例に関する規程<br>(学生便覧 64～65 頁)  | 【資料 F-5】の写し    |
| 【資料 2-3-14】        | 平成 28 年度 第 1 回拡大自治会連絡協議会資料   |                |
| 【資料 2-3-15】        | 平成 28 年度 学長会見資料  |                |
| 【資料 2-3-16】        | 国際関係学部だより 18～20 号  | 【資料 2-2-23】と同じ |
| 【資料 2-3-17】        | 九州国際大学大学院担当教員資格に関する細則  |                |
| 【資料 2-3-18】        | 九州国際大学大学院奨学金給与規程   |                |
| 【資料 2-3-19】        | 九州国際大学私費外国人留学生授業料減免に関する規程  |                |
| 2-4. 単位認定、卒業・修了認定等 |  |                |
| 【資料 2-4-1】         | 九州国際大学学則   | 【資料 F-3】と同じ    |
| 【資料 2-4-2】         | 修学規程 (学生便覧 20～41 頁)  | 【資料 F-5】の写し    |
| 【資料 2-4-3】         | 編入学に関する規程  |                |
| 【資料 2-4-4】         | 転入学に関する規程  |                |
| 【資料 2-4-5】         | 単位換算認定基準に関する規程 (学生便覧 77 頁)   | 【資料 F-5】の写し    |
| 【資料 2-4-6】         | 科目等履修生規程 (学生便覧 75～76 頁)  | 【資料 F-5】の写し    |
| 【資料 2-4-7】         | 九州国際大学研究生規程 (学生便覧 79～80 頁)   | 【資料 F-5】の写し    |
| 【資料 2-4-8】         | 2016 年度 シラバス (抜粋)  | 【資料 F-5】と同じ    |
| 【資料 2-4-9】         | 九州国際大学大学院学則 (大学院学生便覧 1～8 頁)  | 【資料 F-5】の写し    |
| 【資料 2-4-10】        | 九州国際大学大学院法学研究科規則 (大学院学生便覧 12～13 頁)   | 【資料 F-5】の写し    |
| 【資料 2-4-11】        | 九州国際大学大学院企業政策研究科規則<br>(大学院学生便覧 14～15 頁)  | 【資料 F-5】の写し    |
| 【資料 2-4-12】        | 九州国際大学学位規則 (大学院学生便覧 9～11 頁)  | 【資料 F-5】の写し    |

## 九州国際大学

|                           |   |                |
|---------------------------|---|----------------|
| 【資料 2-4-13】               | 修士論文作成要領（大学院学生便覧 91～93 頁）   | 【資料 F-5】の写し    |
| 【資料 2-4-14】               | 大学院科目等履修生規程（大学院学生便覧 44 頁）   | 【資料 F-5】の写し    |
| 2-5. キャリアガイダンス            |   |                |
| 【資料 2-5-1】                | 「KIU-SPICE」キャリアナビマップ  |                |
| 【資料 2-5-2】                | KIU CAREER SUPPORT BOOK   |                |
| 【資料 2-5-3】                | 保護者のための就職ガイダンス CAREER GUIDANCE  |                |
| 【資料 2-5-4】                | 大学紹介リーフレット（企業様向け）   |                |
| 【資料 2-5-5】                | エクステンションセンター講座パンフレット  |                |
| 【資料 2-5-6】                | インターンシップ実施報告書   |                |
| 【資料 2-5-7】                | 就活ステップアップ合宿研修開催案内   |                |
| 【資料 2-5-8】                | 学内企業面談会資料   |                |
| 【資料 2-5-9】                | キャリア支援室インフォメーション  |                |
| 【資料 2-5-10】               | インターンシップ紹介リーフレット  |                |
| 2-6. 教育目的の達成状況の評価とフィードバック |   |                |
| 【資料 2-6-1】                | 平成 28 年度 授業評価アンケート質問用紙  |                |
| 【資料 2-6-2】                | 教職課程履修に関する規程（学生便覧 49～60 頁）  | 【資料 F-5】の写し    |
| 【資料 2-6-3】                | 司書教諭資格に関する規程（学生便覧 63 頁）   | 【資料 F-5】の写し    |
| 【資料 2-6-4】                | 図書館学課程に関する規程（学生便覧 61～62 頁）  | 【資料 F-5】の写し    |
| 【資料 2-6-5】                | 国際関係学部だより 16 号  | 【資料 2-2-23】と同じ |
| 【資料 2-6-6】                | 国際関係学部だより 17 号  | 【資料 2-2-23】と同じ |
| 【資料 2-6-7】                | 国際関係学部だより 18、19 号   | 【資料 2-2-23】と同じ |
| 【資料 2-6-8】                | 九州国際大学学位規則（大学院学生便覧 9～11 頁）  | 【資料 2-4-12】と同じ |
| 【資料 2-6-9】                | 企業政策研究科学位論文審査基準及び最終試験実施要領<br>（大学院学生便覧 90 頁）   | 【資料 F-5】の写し    |
| 【資料 2-6-10】               | 平成 28 年度 授業評価アンケート質問用紙  | 【資料 2-6-1】と同じ  |
| 【資料 2-6-11】               | 平成 28 年度 春学期授業評価アンケート結果について   |                |
| 【資料 2-6-12】               | 平成 28 年度 法学研究科院生アンケート   |                |
| 【資料 2-6-13】               | 平成 28 年度 法学研究科院生アンケート集計結果   |                |
| 【資料 2-6-14】               | 平成 28 年度 企業政策研究科院生アンケート   |                |
| 【資料 2-6-15】               | 平成 28 年度 企業政策研究科院生アンケート集計結果   |                |
| 【資料 2-6-16】               | 平成 28 年度経済学部生対象 検定試験検定料の補助について<br>（平成 28（2016）年 11 月教授会改正）  |                |
| 2-7. 学生サービス               |   |                |
| 【資料 2-7-1】                | 第三期中期計画概要図（平成 28～32 年度）   | 【資料 1-2-9】と同じ  |
| 【資料 2-7-2】                | 2016 年度 学生便覧  | 【資料 F-5】と同じ    |
| 【資料 2-7-3】                | 2016 年度 大学生活について  | 【資料 F-5】と同じ    |
| 【資料 2-7-4】                | ホームページ（キャンパスライフ）<br><a href="http://www.kiu.ac.jp/campuslife/">http://www.kiu.ac.jp/campuslife/</a> |                |

## 九州国際大学

|                         |  |                |
|-------------------------|--|----------------|
| 【資料 2-7-5】              | 九州国際大学学生サービス委員会規程  |                |
| 【資料 2-7-6】              | 九州国際大学教育支援奨学生に関する取扱内規  |                |
| 【資料 2-7-7】              | 九州国際大学スポーツ奨学生に関する取扱内規  |                |
| 【資料 2-7-8】              | 九州国際大学学術奨学生に関する取扱内規（学生便覧 97 頁）   | 【資料 F-5】の写し    |
| 【資料 2-7-9】              | 九州国際大学貸与奨学金規程（学生便覧 98～99 頁）  | 【資料 F-5】の写し    |
| 【資料 2-7-10】             | 九州国際大学同窓会 奨学金の案内   |                |
| 【資料 2-7-11】             | 九州国際大学私費外国人留学生授業料減免に関する規程<br>（学生便覧 96 頁）   |                |
| 【資料 2-7-12】             | 平成 27 年度保健室活動報告及び平成 28 年度保健計画  |                |
| 【資料 2-7-13】             | 2016 年度 秋学期学生相談活動報告書   |                |
| 【資料 2-7-14】             | 九州国際大学人権保障規程（学生便覧 85～88 頁）   | 【資料 F-5】の写し    |
| 【資料 2-7-15】             | 2016 四協誌   |                |
| 【資料 2-7-16】             | 平成 28 年度 第 1 回拡大自治会連絡協議会資料   |                |
| 【資料 2-7-17】             | 平成 28 年度 学長会見資料  |                |
| 【資料 2-7-18】             | 平成 28 年度 学生生活満足度調査アンケート（集計結果）  |                |
| 【資料 2-7-19】             | 九州国際大学学生ステーション使用に関する規程<br>（学生便覧 110 頁）   | 【資料 F-5】の写し    |
| 【資料 2-7-20】             | 九州国際大学多目的グラウンドの使用に関する規程<br>（学生便覧 113 頁）  | 【資料 F-5】の写し    |
| <b>2-8. 教員の配置・職能開発等</b> |  |                |
| 【資料 2-8-1】              | 学校法人九州国際大学人事規則   |                |
| 【資料 2-8-2】              | 職員及び嘱託職員任免規程   |                |
| 【資料 2-8-3】              | 九州国際大学教員資格審査規程   |                |
| 【資料 2-8-4】              | 九州国際大学大学院担当教員資格審査規程  |                |
| 【資料 2-8-5】              | 九州国際大学大学院担当教員資格に関する細則  |                |
| 【資料 2-8-6】              | 九州国際大学ファカルティ・ディベロップメント委員会に関する規程  |                |
| 【資料 2-8-7】              | 平成 27 年度 FD(SD)活動方針について（平成 27 年 5 月 27 日）  |                |
| 【資料 2-8-8】              | ホームページ（FD 活動&SD 活動）<br><a href="http://www.kiu.ac.jp/about/kiuabout/sd/">http://www.kiu.ac.jp/about/kiuabout/sd/</a> |                |
| 【資料 2-8-9】              | 平成 26 年度 FD 研修会「改革総合支援事業に基づく教育改革の必要性～定員割れの解消を目指した授業改革～」関連資料  |                |
| 【資料 2-8-10】             | 八幡中央高等学校と合同の FD 研修会関連資料  |                |
| 【資料 2-8-11】             | 平成 28 年度春学期授業評価アンケート集計結果   | 【資料 2-6-11】と同じ |
| 【資料 2-8-12】             | 厳格な授業管理等の徹底について（平成 27 年 4 月 1 日）   |                |
| 【資料 2-8-13】             | 教養委員会規程  |                |
| 【資料 2-8-14】             | 教務委員会規程  |                |
| 【資料 2-8-15】             | 九州国際大学教育研究協議会規程  |                |
| <b>2-9. 教育環境の整備</b>     |  |                |



## 九州国際大学

|             |                             |              |
|-------------|-----------------------------|--------------|
| 【資料 2-9-1】  | キャンパスマップ（大学要覧 21～22 頁）      | 【資料 F-2】 の写し |
| 【資料 2-9-2】  | 九州国際大学図書館利用案内               |              |
| 【資料 2-9-3】  | 九州国際大学図書館資料の収集に関する細則        |              |
| 【資料 2-9-4】  | 九州国際大学図書館資料の除籍に関する細則        |              |
| 【資料 2-9-5】  | 私の好きな本コンテスト関連資料             |              |
| 【資料 2-9-6】  | 選書ツアー関連資料                   |              |
| 【資料 2-9-7】  | ビブリオバトル関連資料                 |              |
| 【資料 2-9-8】  | 九州国際大学図書館利用案内 学外利用の方へ       |              |
| 【資料 2-9-9】  | 各教室のパソコン設置状況                |              |
| 【資料 2-9-10】 | 教育情報ネットワークセンターの組織と管理する施設・設備 |              |
| 【資料 2-9-11】 | 学生寮の紹介                      |              |
| 【資料 2-9-12】 | 資産管理規程                      |              |
| 【資料 2-9-13】 | 防火管理規程                      |              |
| 【資料 2-9-14】 | 平成 28 年度 開講科目の原則について        |              |
| 【資料 2-9-15】 | 九州国際大学学術成果リポジトリ規程           |              |
| 【資料 2-9-16】 | 九州国際大学学術成果リポジトリ運営委員会規程      |              |

## 基準 3. 経営・管理と財務

| 基準項目                         |                            | 備考             |
|------------------------------|----------------------------|----------------|
| コード                          | 該当する資料名及び該当ページ             |                |
| 3-1. 経営の規律と誠実性               |                            |                |
| 【資料 3-1-1】                   | 学校法人九州国際大学寄附行為             | 【資料 F-1】と同じ    |
| 【資料 3-1-2】                   | 役員の選任及び理事会の運営に関する規程        |                |
| 【資料 3-1-3】                   | 評議員の選任及び評議員会の運営に関する規程      |                |
| 【資料 3-1-4】                   | 学校法人九州国際大学行動規範             | 【資料 1-2-5】と同じ  |
| 【資料 3-1-5】                   | 学校法人九州国際大学内部監査規程           |                |
| 【資料 3-1-6】                   | 学校法人九州国際大学寄附行為             | 【資料 F-1】と同じ    |
| 【資料 3-1-7】                   | 平成 28 度 学校法人九州国際大学 事業計画書   | 【資料 F-6】と同じ    |
| 【資料 3-1-8】                   | 第三期中期計画概要図（平成 28～32 年度）    | 【資料 1-2-9】と同じ  |
| 【資料 3-1-9】                   | 平成 28 年度 大学要覧（5～6 頁）       | 【資料 F-2】の写し    |
| 【資料 3-1-10】                  | 学校法人九州国際大学組織規程             |                |
| 【資料 3-1-11】                  | 業務分掌規程                     |                |
| 【資料 3-1-12】                  | 九州国際大学人権保障規程（学生便覧 82～84 頁） | 【資料 2-7-14】と同じ |
| 【資料 3-1-13】                  | 九州国際大学人権保障部会規則             |                |
| 【資料 3-1-14】                  | 九州国際大学セクシュアル・ハラスメント部会規則    |                |
| 【資料 3-1-15】                  | 九州国際大学 人権研修会 ハラスメントの防止について |                |
| 【資料 3-1-16】                  | 防火管理規程                     | 【資料 2-9-13】と同じ |
| 【資料 3-1-17】                  | 消防計画                       |                |
| 【資料 3-1-18】                  | 学校法人九州国際大学財務情報公開規程         |                |
| 【資料 3-1-19】                  | 平成 28 度 学校法人九州国際大学 事業報告書   | 【資料 F-7】と同じ    |
| 【資料 3-1-20】                  | 学園広報誌「キュウトビ」14 号           |                |
| 3-2. 理事会の機能                  |                            |                |
| 【資料 3-2-1】                   | 学校法人九州国際大学寄附行為             | 【資料 F-1】と同じ    |
| 【資料 3-2-2】                   | 役員の選任及び理事会の運営に関する規程        | 【資料 3-1-2】と同じ  |
| 【資料 3-2-3】                   | 平成 27 年度 理事会開催及び出席状況       | 【資料 F-10】の写し   |
| 【資料 3-2-4】                   | 平成 28 年度 理事会開催及び出席状況       | 【資料 F-10】の写し   |
| 3-3. 大学の意思決定の仕組み及び学長のリーダーシップ |                            |                |
| 【資料 3-3-1】                   | 九州国際大学教育研究協議会規程            | 【資料 2-8-15】と同じ |
| 【資料 3-3-2】                   | 九州国際大学法学部教授会規程             |                |
| 【資料 3-3-3】                   | 九州国際大学経済学部教授会規程            |                |
| 【資料 3-3-4】                   | 九州国大学国際関係学部教授会規程           |                |
| 【資料 3-3-5】                   | 九州国際大学教育研究協議会規程            | 【資料 2-8-18】と同じ |
| 3-4. コミュニケーションとガバナンス         |                            |                |
| 【資料 3-4-1】                   | 学校法人九州国際大学寄附行為             | 【資料 F-1】と同じ    |
| 【資料 3-4-2】                   | 役員の選任及び理事会の運営に関する規程        | 【資料 3-1-2】と同じ  |

## 九州国際大学

|                 |                                     |                |
|-----------------|-------------------------------------|----------------|
| 【資料 3-4-3】      | 評議員の選任及び評議員会の運営に関する規程               | 【資料 3-1-3】と同じ  |
| 【資料 3-4-4】      | 学校法人九州国際大学組織規程                      | 【資料 3-1-10】と同じ |
| 【資料 3-4-5】      | 法人運営会議規程                            |                |
| 【資料 3-4-6】      | 評議員の選任及び現員                          |                |
| 【資料 3-4-7】      | 平成 27 年度 評議員会開催及び出席状況               | 【資料 F-10】の写し   |
| 【資料 3-4-8】      | 平成 28 年度 評議員会開催及び出席状況               | 【資料 F-10】の写し   |
| 3-5. 業務執行体制の機能性 |                                     |                |
| 【資料 3-5-1】      | 学校法人九州国際大学組織規程                      | 【資料 3-1-10】と同じ |
| 【資料 3-5-2】      | 業務分掌規程                              | 【資料 3-1-11】と同じ |
| 【資料 3-5-3】      | 事務組織の構成と人員配置                        |                |
| 【資料 3-5-4】      | 会計規程                                |                |
| 【資料 3-5-5】      | 文書取扱規程                              |                |
| 【資料 3-5-6】      | 文書保存規程                              |                |
| 【資料 3-5-7】      | 公印取扱規程                              |                |
| 【資料 3-5-8】      | 学校法人九州国際大学研修実施要綱                    |                |
| 【資料 3-5-9】      | 学校法人九州国際大学研修実施要綱                    |                |
| 【資料 3-5-9】      | 大学行政管理学会「第 45 回九州・沖縄地区研究会」の開催に関する資料 |                |
| 【資料 3-5-10】     | 事務職員 SD 研修会の実施について                  |                |
| 【資料 3-5-11】     | 平成 26 年度北九州私立大学・短期大学連携事業－活動概要－      |                |
| 【資料 3-5-12】     | 人事考課制度実施要綱（事務職員版）                   |                |
| 3-6. 財務基盤と収支    |                                     |                |
| 【資料 3-6-1】      | 平成 29 年度 予算書                        |                |
| 【資料 3-6-2】      | 平成 28 年度 計算書類                       |                |
| 【資料 3-6-3】      | 平成 29 年度 学校法人九州国際大学 事業計画書           | 【資料 F-6】と同じ    |
| 【資料 3-6-4】      | 平成 28 年度 学校法人九州国際大学 事業報告書           | 【資料 F-7】と同じ    |
| 【資料 3-6-5】      | 学校法人九州国際大学 第二期中期経営計画（平成 26～30 年度）   |                |
|                 |                                     |                |
| 3-7. 会計         |                                     |                |
| 【資料 3-7-1】      | 資産管理規程                              | 【資料 2-9-12】と同じ |
| 【資料 3-7-2】      | 会計規程                                | 【資料 3-5-4】と同じ  |

## 基準 4. 自己点検・評価

| 基準項目                    |   | 備考             |
|-------------------------|---|----------------|
| コード                     | 該当する資料名及び該当ページ  |                |
| <b>4-1. 自己点検・評価の適切性</b> |   |                |
| 【資料 4-1-1】              | 九州国際大学学則  | 【資料 F-3】と同じ    |
| 【資料 4-1-2】              | 学校法人九州国際大学組織規程  | 【資料 3-1-10】と同じ |
| 【資料 4-1-3】              | 九州国際大学自己点検・評価運営委員会規程  |                |
| 【資料 4-1-4】              | 九州国際大学外部評価委員会規程   |                |
| 【資料 4-1-5】              | 九州国際大学学則  | 【資料 F-3】と同じ    |
| 【資料 4-1-6】              | 学校法人九州国際大学組織規程  | 【資料 3-1-10】と同じ |
| 【資料 4-1-7】              | 九州国際大学自己点検・評価運営委員会規程  | 【資料 4-1-3】と同じ  |
| 【資料 4-1-8】              | 九州国際大学外部評価委員会規程   | 【資料 4-1-4】と同じ  |
| 【資料 4-1-9】              | 九州国際大学外部評価委員会「平成 25 (2013) 年度自己点検・評価報告書」についての意見・提言  |                |
| 【資料 4-1-10】             | 平成 26 年度 九州国際大学自己点検評価書 (抜粋)   |                |
| 【資料 4-1-11】             | 平成 26 年度 大学機関別認証評価 評価報告書  |                |
| 【資料 4-1-12】             | ホームページ (自己点検・評価活動)<br><a href="http://www.kiu.ac.jp/about/kiuabout/tenken/">http://www.kiu.ac.jp/about/kiuabout/tenken/</a>                                 | 【資料 1-2-7】と同じ  |
| <b>4-2. 自己点検・評価の誠実性</b> |   |                |
| 【資料 4-2-1】              | 自己点検・評価運営委員会議事録 (平成 28 年 5 月 11 日)  |                |
| 【資料 4-2-2】              | 平成 28 年度 大学要覧   | 【資料 F-2】と同じ    |
| 【資料 4-2-3】              | 平成 28 年度 新入生意識調査票   |                |
| 【資料 4-2-4】              | 平成 28 年度 春学期授業評価アンケート結果について   | 【資料 2-6-11】と同じ |
| 【資料 4-2-5】              | 平成 28 年度 学生生活満足度調査アンケート (集計結果)  | 【資料 2-7-18】と同じ |
| 【資料 4-2-6】              | 2016 年度 秋学期学生相談活動報告書  | 【資料 2-7-13】と同じ |
| 【資料 4-2-7】              | 第二期中期計画概要図 (平成 23~27 年度)  | 【資料 1-3-8】と同じ  |
| 【資料 4-2-8】              | 第三期中期計画概要図 (平成 28~32 年度)  | 【資料 1-2-8】と同じ  |
| 【資料 4-2-9】              | ホームページ 自己点検・評価活動<br><a href="http://www.kiu.ac.jp/about/kiuabout/tenken/">http://www.kiu.ac.jp/about/kiuabout/tenken/</a>                                   | 【資料 1-2-7】と同じ  |
| <b>4-3. 自己点検・評価の有効性</b> |   |                |
| 【資料 4-3-1】              | 九州国際大学外部評価委員会 「平成 25 (2013) 年度自己点検・評価報告書」についての意見・提言   | 【資料 4-1-9】と同じ  |
| 【資料 4-3-2】              | 平成 26 年度 大学機関別認証評価 評価報告書  |                |
| 【資料 4-3-3】              | 平成 28 年度 活動報告書 (例)  |                |
| 【資料 4-3-4】              | ホームページ (研究者情報)<br><a href="http://www.kiu.ac.jp/academicpursuits/propulsion/achievement/">http://www.kiu.ac.jp/academicpursuits/propulsion/achievement/</a> | 【資料 2-1-18】と同じ |
| 【資料 4-3-5】              | 研究活動の補助金等受給状況   |                |
| 【資料 4-3-6】              | ホームページ 科学研究費補助金<br><a href="http://www.kiu.ac.jp/about/academicpursuits/science/">http://www.kiu.ac.jp/about/academicpursuits/science/</a>                  |                |

## 基準 A. 地域社会貢献

| 基準項目                          |   | 備考            |
|-------------------------------|---|---------------|
| コード                           | 該当する資料名及び該当ページ  |               |
| A-1. 建学の精神、大学の使命・目的に基づく地域社会貢献 |   |               |
| 【資料 A-1-1】                    | 九州国際大学学則  | 【資料 F-3】と同じ   |
| 【資料 A-1-2】                    | 学校法人九州国際大学行動規範  | 【資料 1-2-5】と同じ |
| 【資料 A-1-3】                    | 九州国際大学社会文化研究所規程   |               |
| 【資料 A-1-4】                    | 九州国際大学地域連携センター規程  |               |
| 【資料 A-1-5】                    | 九州国際大学地域連携センター運営委員会規程   |               |
| 【資料 A-1-6】                    | 九州国際大学地域連携センターニュースレター3号   |               |
| 【資料 A-1-7】                    | 九州国際大学地域連携センターニュースレター4号   |               |
| 【資料 A-1-8】                    | 平成 27 年度 地域連携センター事業一覧（事業別）  |               |
| 【資料 A-1-9】                    | 平成 28 年度 地域連携センター事業一覧（事業別）  |               |
| 【資料 A-1-10】                   | 平成 27-28 年度 シニアカレッジ関連資料   |               |
| 【資料 A-1-11】                   | 公開講座「北九州市民カレッジ」関連資料   |               |
| 【資料 A-1-12】                   | 公開シンポジウム及び公開講座関連資料  |               |
| 【資料 A-1-13】                   | ボランティア活動防犯パトロール関連資料   |               |
| 【資料 A-1-14】                   | 地域社会の祭り・地域社会行事への協力と参加関連資料   |               |
| 【資料 A-1-15】                   | 地方自治体等への政策形成への寄与関連資料  |               |
| 【資料 A-1-16】                   | 大学施設の地域社会への開放関連資料   |               |
| 【資料 A-1-17】                   | 地域防犯対策に関する協定関連資料  |               |
| 【資料 A-1-18】                   | ホームページ（平成 27 年度寄付講座）<br><a href="http://www.kiu.ac.jp/about/contribute/h27/">http://www.kiu.ac.jp/about/contribute/h27/</a> |               |
| 【資料 A-1-19】                   | Dream 100 作文コンテスト関連資料   |               |
| 【資料 A-1-20】                   | スピーチコンテスト関連資料   |               |

## 基準 B. 国際交流

| 基準項目         |                            | 備考             |
|--------------|----------------------------|----------------|
| コード          | 該当する資料名及び該当ページ             |                |
| B-1. 国際交流の充実 |                            |                |
| 【資料 B-1-1】   | 国際センター規程                   |                |
| 【資料 B-1-2】   | 海外協定校一覧                    |                |
| 【資料 B-1-3】   | 留学する学生に関する規程（学生便覧 62～63 頁） | 【資料 F-5】の写し    |
| 【資料 B-1-4】   | ホームページ（留学レポート）（例）          |                |
| 【資料 B-1-5】   | 平成 28 年度交換留学生募集要項          |                |
| 【資料 B-1-6】   | 海外実習関連資料                   |                |
| 【資料 B-1-7】   | ホームページ（海外実習）（例）            |                |
| 【資料 B-1-8】   | 大学間連携共同教育推進事業報告            |                |
| 【資料 B-1-9】   | 国際関係学部だより 18～20 号          | 【資料 2-2-23】と同じ |
| 【資料 B-1-10】  | ハングル版・小倉街歩きマップ             | 【資料 2-2-29】と同じ |
| 【資料 B-1-11】  | 新聞記事（ハングル版・小倉街歩きマップ）       |                |
| 【資料 B-1-12】  | 日韓大学生交流フォーラム 関連資料          |                |
|              |                            |                |



## 平成 28-29 年度 九州国際大学自己点検評価書

- 【編集】 九州国際大学 自己点検・評価運営委員会  
九州国際大学 大学事務局 大学評価室
- 【発行】 平成 30 (2018) 年 1 月
- 【発行者】 九州国際大学

〒805-8512 北九州市八幡東区平野一丁目 6 番 1 号  
電話番号 (093) 671-8910  
FAX番号 (093) 671-9035  
ホームページ <http://www.kiu.ac.jp/>